朝鮮日報 朝刊 本紙朝夕刊十二面

社說

未成年禁酒禁煙法

一

吾人이 本欄을 通하야 年來로 主張하여오든 未成年者에對한 禁酒禁煙法은 그사이 法的手續을 全部完了하야 來四月一日부터 그 實施를 보게된것은 朝鮮社會全體를 爲하야 實로 慶賀할일이다.

酒草의 飮用이 保健上으로 經濟上으로 社會敎化上으로 有害無益하다는것은 自古以來로 識者와 憂國志士가 力說하여왓고 諸多한 政府當局도 是認하엿다.

그러하야 이것을 國法化하야 禁酒禁煙을 斷行한나라도 東西古今에 그例가 相當히만타. 그러나 不幸하게도 一般國民에對한 禁酒禁煙法은 實施하면 實施할때마다 例外업시 失敗한것은 今日까지의 人類社會의 歷史가 左證하는바이다. 그러나 未成年者에 關하얀 그境遇가 다르다. 未成年者는 成年者에 比하야 그 被害程度가 尤甚할뿐아니라 今日先進各國에서 實施한 未成年者禁酒禁煙法은 그全部가 成功하고잇다. 이것이 即吾人이 從來부터 一般的禁酒禁煙보다도 未成年者에對한 그것을 主張하게 된所以이다.

二

一般禁酒禁煙法이 國法으로施行되엿음에不拘코 各國에서 모두 失敗한理由는 첫재로 幼時로부터 酒草를 飮用하야 그習慣에 저즌사람은 이것을 中止하기어려운事實과 둘재로 알코올性은 모든植物에 遍在한것이므로 此를取得하기는 至極히 容易하다는事實과 셋재로 酒草는 社交上으로는 自然上 어느程度로 必要하다는事實 이세가지 理由에 基因한것이다. 그러나 上述한바와가티 이것은 未成年者의 境遇에잇서서는 그事情이 全然다르다. 即 未成年者는 그大部分이 아직 酒草를 使用치안흠으로 使用禁止法에 依하야 그惡習을 未然에 防止할수잇을뿐아니라 間或 使用하는者가잇다 하드래도 아직「인」이 박이지안엇스니만치 中止하기도 容易한 同時에 自然上 또는 社交上에 잇서서 그들에게 酒草使用의 必要가업슴은 煩言할 必要가업다. 그反面에 잇서 未成年者에對한 酒草의 弊害는 衛生上으로나 敎化上으로나 其他諸點으로보아 成年者에 比할것이아니다.

三

由此觀之할때에 이와가티 必要하고 이와가티 容易한 未成年者에對한 禁酒禁煙法이 인제야 公布되엿다는것은 晩時之歎이 업지안타. 그러나 從來當局에서 同法의 朝鮮實施는 時期尙早니 道德的으로 解決할수잇는問題니 또는 內地의 同法實施結果가 不徹底하느니 等等의 理由로 遷延시켜오든것을생각한다면 今回의 此擧는 志願兵制度、敎學刷新과아울러 南總督의 英斷的政策이라 안할수업다.

本法實施에잇서서 一般家庭에 一言하고저하는點은 本法의 立法精神에則하야 各家庭에서 注意하고 協力하여야하겟다는點이다. 時時 本法과가티 그違法者가 年少하고 또그惡習의程度가 輕微치안흔 犯罪에잇서서 더욱 그러하다. 좀더仔細히말하면 酒草飮用이 犯罪로 看做되게된以上 그犯行을 보면서도 放任하다가는 反對의 弊害가 나타나는수도잇다. 法令이 發布된다고 곳 그 效果가 나타나는것은아니다. 境遇에따라서는 立法精神과는 正反對의 結果를 나타낼수도잇고 其他犯罪까지도 動機되는 ...

大한結果를 齎來할수도잇는것이다. 따라서 우리는 모두 少年 禁酒禁煙法實施를 爲하야 慶祝하여왓스니만치 그實現을 기뻐하는 同時에 期待한成果를 엇기에 다가치協力하자는것이다

兩院、政府妥協到達
電力案遂成立
二十七日閉院式擧行

【東京電話同盟】戰時議會로서 또 近衛內閣最初의 通常議會로서 擧國一致體勢下에 열린 第七十三議會는 數多한 波瀾을거듭하고 特히 再開議會劈頭提出된 電力關係法案만이 最後까지 걸리어 會期一日을 延長하지 아니치못하게되여 兩院協議會에옴겨여 最後까지 難航을 極하야 會期一日을 延長한 二十六日夜에至하야 政府貴衆兩院三者間의 接近으로 겨우妥協案이 成立되여 兩院을 通過、成立을告한것을 最後로 同夜深更閉幕、二十七日午前十一時 貴族院에서 閉院式을 擧行하기로되엿다

妥協案要旨

【東京電話同盟】電力法案小委員會에서 겨우 成立케된妥協案은 會社法第九條及 第十五條를中心으로한것인데 第九條에서는 衆議院側이讓步하고 第十五條에서는 貴族院側이讓步한것으로 그要旨는 左와如하다

一、會社法第九條第二項中『五年間의實績』이라고한것을『十個年間의實績』이라고침

一、第十五條第一項中『勅令의定하는바에依하야』를削除하고 同條第三項中에『買入請求者의同意잇는境遇又는 特別한事情이잇는境遇』란字句를 挿入하고 또『政府保證社債券으로써』라 한것을『政府保證社債券의時價로써』라고고침

戰時議會遂終幕

貴族院本會議

【東京電話同盟】貴族院本會議는 卄六日午後十時五十九分再開 松平議長으로부터 衆議院으로부터 電力管理法案外三件의 兩院協議會案이 送付되엿다고 宣言하고

一、電力管理法案
一、日本發送電株式會社法案
一、電力管理에 關한 法案
一、電氣事業法中改正法律案
(以上兩院協議會成案)

等四案을 上程하고 兩院協議會議長 井上匡四郞子(硏究)로부터 兩院協議會의 經過及 結果에 對하야 詳細報告하고 討論업시 採決한結果 土方寧氏(無所屬)를 除한外 全員起立 大多數로써 可決確定、同十一時十七分散會

衆議院本會議

【東京電話同盟】衆議院 本會議는 午後十時三十五分再開 兩院協議會提案에依한

一、電力管理法案
一、日本發送電株式會社法案
一、電力管理에伴한 社債處理에關한法律案
一、電力事業法中 改正法律案

의 四案을 一括上程、兩院協議會 衆議院側議長 櫻內幸雄氏(民政)로부터 兩院協議會의 經過及 結果에 對하야 報告를 行하고 第十五條三項의 疑點에 對하야 趣旨를 說明하고 다음 討論에 옴기여 多田滿長(民政)、安藤正純(政友)、淺井義道(第一)、富吉榮二(社大)諸氏로부터 簡單한 發言이잇섯고 採決한結果 可決確定 小山議長 兩院協議會通過案은 議院法第十六條에依하야 即時 貴族院에送附한다고 宣하고 最後로 議員諸君의 精勵와 勞苦를 感謝한다는 人事를하고 同十時四十七分散會

近衛首相談
全國民과協力하야 目的達成에邁進

【東京電話同盟】事變下의 第七十三帝國議會는 會期를 一日延長되여 今日로써 終了되엿다 今回의 議會는 事變下의 段階에 對應하기爲하야 政府로부터 八十六件의 多數에 達하는 法律案을 議會에 提出하야 모두兩院의 協贊을 어든것은 邦家를爲하야 진실로 慶賀에 不堪하는바이다 特히 國家總動員法 電力法案等의 重要法案에 對하야 絶大한 協贊을 어든것은 現下의 重大時局을 認識하야 擧國一致의 實을 擧한것이다 ... 有効適切하게 ... 할것은 再言할必要도 업다 政府는 全國民의 輿望에 副하야 ... 이事態 ... 法律案과 豫算案의 實施에 當하야 ... 이다 最近世間에서 事態가 一段 ... 期待에 背叛치안토록 充分한 決意와 努力으로써 臨할생각이다 ... 에 對處하야 全國民과 합께 全力을 다하야 聖戰所期의 目的에 邁進하려하는바이다(寫眞은 近衛首相)

西園寺公微恙

【興津電話同盟】興津坐漁莊에잇는 西園寺老公은 二十五日午後 ...

炭坑罷業惡化
天津憲兵隊急行

【天津二十五日發同盟】英國系開欒鑛務局經營開欒炭坑의 스트라익은 依然히、惡化하는 形勢를보여 二十五日에는 마침내 唐山炭坑林西炭坑에도 波及하야 同炭坑坑夫는 一齊히 罷業하엿다 開欒鑛務局에서는 罷業不擴大에 熱中하야 二十五日에 天津英國租界工務局으로부터 日本軍當局에 協力을要求하여와스므로 憲兵隊〇〇名이 天津으로부터 急行하엿다

共同聲明을發表

【北京二十六日發同盟】日支提携에依한 北支經濟開發最高指導機關인 日華經濟協議會의 發會式은 二十六日午後三時半부터 北平外交大樓에서 嚴肅히擧行되엿다 日本側으로부터 派遣된 北支最高指揮官寺內大將代理平生釟三郞 大野龍太諸氏及 中國側으로부터 行政委員長王克敏 王時璟 殷同의諸氏參列하야 日華兩國語에依한 聲明書二通을作成하야 各代表順次로 調印을終了하고 다음『日本帝國』『中華民國』萬歲를 三唱하고記念撮影을 하고 即時日支提携經濟開發의根本方針을 中外에 宣明하엿다

同聲明

日本軍司令官中華民國臨時政府共同聲明 今日日華經濟協議會가 成立케된것은 진실로 慶賀不堪하다 생각컨대 過去私閥의秕政에 苦痛하고 戰禍의 傷痍가아직癒하지못한 中國民衆의 新生의出發에當하야 그民生을 安睹케하고民度를向上하야써 中國再建의 端緖를 開하려는 眞實한 平和的建設을 實來하려면 今日即時 中國經濟의 復興產業의 開發에 着手하야 速히 그目的을 確立할必要가잇서 玆에右開發促進機關으로서 本協議會가 設置케된것이다 本協議會는 日華各五名의 委員으로써 組織하야 會長은 中國臨時政府 行政委員長으로써 이에 當하고 副會長은 日本側委員으로부터 選任되게되엿다 協議會는 經濟產業部門에서 部會를 設하고 各其專門의 重要事項을 企劃立案하야 이를 協議會審議에 附하야 實行에옴기려는것이다 協議會의 委員長其他選任된者如左하다

會長 王克敏
副會長 平生釟三郞
委員 大野龍太

北支那產業資源의 綜合的開發에邁進
日華協會의運用方針

【北京卄六日發同盟】日華經濟協議會는 卄六日正式成立하야 向後는 軍司令部及 中國臨時政府의 中間에잇서서 名實共히 日華提携經濟開發、產業指導機關으로서 廣汎한 權能을 가지고 北支產業資源의 綜合的開發에 邁進하기로 되엿는데 同協議會今後의 運用方針은 大體로 如左하다

一、日華經濟協議會는 大體로 每月一回 定期總會를 開催하고 北支經濟開發의 最高方針을 審議決定할것
一、同協議會는 經濟、產業各部門에 應하야 通貨、金融、商工業、鑛業、通商等 部會를 置하고 各專門事項을 企劃立案시켜 協議會에 附議할것
一、同協議會에서 審議決定된事項은 日支兩國各機關을 通하야 協力提携하야 이를 實行에옮길것
一、臨時政府는 同協議會와 連絡協力을 保持하며 經濟開發의 目的을 達成키爲하야 實業部를 新設할것
一、同協議會에 秘書處를 設置할것

小劉家의敵殲滅

【蚌埠二十五日發同盟】今日早朝에 倉林部隊는 新城口附近의殘敵部隊遊擊行動을 開始하야 强呪小劉家에서 敵五百餘를 發見하고 交戰二時間後거이 이를殲滅하고 二十餘名을 捕虜하엿다

甘店附近에서 敵軍을擊退

【蚌埠卄六日發同盟】卄六日正午 上窰附近에蟠居한敵 一千五百은上窰西南窰店으로부터 西南方으로 向하야 移動中인데 倉林部隊는上窰西南方甘店附近에서 約五百의敵과 遭遇되여 激戰三時間後 이를 西南方에敗走시켯다 敵의遺棄死體二百八十 我軍의損害는 輕微하다

人事・集會

▲柳寬熙氏(陸軍步兵大尉)凱旋人事次二十六日來社
▲嚴柱明氏(陸軍步兵中尉)同上

蘇聯兵又復
滿國郵便物奪取

【新京卄六日發同盟】蘇聯은從來國境方面에잇서서 不法越境及不法拉致事件을 反復하야 그럴때마다 滿洲國에서는 蘇聯의 反省을促하여와스나 最近 再次 蘇聯正規兵이 滿洲國郵便物을 奪取한事件이 繼續하야 二回나發生하엿슴으로 外務局에서는 哈爾濱駐在 在哈爾濱 쓰크네초프總領事에게 嚴重抗議한後 被拉致者及物件의 至急返還을要求하는中이다

今期議會成績

【東京電話同盟】事變下에열린第七十三議會에 政府로부터 提出된議案은 豫算案十四件 決算三件 法律案八十六件의多數에 達하엿는데 그成績은 左와如하다

豫算案十四件成立
決算案三件承認
原案可決法律案七十四件
修正可決七二件
議員提出法案으로可決된것一件

長期戰에對處次
國民運動을開始하기로決定

【東京電話同盟】末次內相은 卄六日 近衛首相과의 會見에서 議會終了後 政府가 取할 事變長期戰對策에 對하야 重要通告를 하고 여러가지 協議한結果 此際 一層 長期抗戰에 對應할 國民의 認識과 覺悟를 促進키爲하야 國民的運動을 이르키란는데 意見이 一致되여 그具體的方法으로 爲先

一、國民精神總動員 中央聯盟과 其他 民間團體와 協力하야 講演會 其他를 開催하고 首相以下 各閣僚가 街道에 進出할것
一、四月中旬 全國重要都市에政府主催의 大講演會를 開催할것

等을 決定하고 그準備에 着手하기로되엿다

米國務省聲明

【華府二十五日發同盟】日米漁業協定成立에關한 日米交涉은 今年初冬交涉開始以來三個月의 折衝에 依하야 요즘겨우 雙方의 意見이一致되어 圓滿解決하야 兩國政府間에 協定이 成立하엿다고 二十五日米國政府로부터 正式으로發表하엿다

國務省當局은 二十五日 協定內容을 發表하는同時에 左와如히聲明하엿다

米國政府는 日本政府가 米國의 鮭資源을 保護하려고하는 米國政府의 努力에對하야 協調의 精神으로써 保障을與한것을 認하는同時에 兩國政府間의 折衝은 終始友好的 態度로써 進行한것을 欣快로 역이는바이다 以上의 保障으로보아 日本漁船이 同水域에서 鮭漁業에 從事한바 잇드라도 右는 全然 日本政府의 許可업시 行한것이 明白하다

黃河北岸潛入敵
封邱蒙縣地區서擊退

【北京二十六日發同盟】我軍의猛攻에 依하야 黃河以南의 河南省에 敗走한 敵은 最近또다시 黃河를 건너 黃河以北에 潛入하야 擾亂한 行動을 하므로 我軍은 左와가티 敗走하는 敵을 追擊하야 이를潰滅시켯다

一、黃河北岸에 潛入한 敗殘部隊 掃蕩中인我軍은 二十二日朝에封邱西南方에잇는 敵을 攻擊하야 이를 潰滅시켯다 敵의遺棄死體는 百이요 그中에는 副師長一、大佐一의 死體가 發見되엿다 同戰鬪에서 小銃四十五、輕機三、其他 彈藥糧秣等 多數를 鹵獲하엿다 또 同部隊는 開封北方 柳園口에잇든 十六隻의 敵船을 沈沒시켯다

二、蒙縣西方地區에 潛入한 約三千의敵에 對하야 我軍의一部는 二十二日부터 掃蕩을開始하야 二十三日朝에 그主力을 擊破하야 西方에潰走케하엿는데 敵의遺棄死體는 三百이다

星子軍官校空襲

【上海二十六日發同盟】海軍航空隊는 去二十五日正午頃 安徽省安慶及廬山山麓의 星子軍官學校를 空襲하엿다 當日은 惡天候이엿는데 이困難을 巧妙하게克服하고 目的을達成하야非常한効果를어덧다

三省治安費로 月額百五十萬元支出

【北京廿四日發同盟】中華民國臨時政府는 昨年十二月에 成立된以來 關稅收入을 主要한 財源으로하고 元債償還에 留意하고 行政、財政의 基礎確立에 努力한 結果 政府의 財政狀態도 漸次 豊富하게되엿음으로 今般 河北、山東、山西의 治安維持費로 每月五十萬元 合計 百五十萬元을 四月에 各縣公署에 交付하고 또北支土木建設費로 約百萬元을 支出하야 土木事業을 實施하기로하고 積極的工作에 乘出하게되엿다

德山要港設置
海軍省副官發表

【東京電話同盟】海軍에서는今回 山口縣德山市를 中心으로 要港을 設置하기로되어 來四月一日부터 山口縣德山港을 要港으로 定하고 그境域은 德山市東部 德山町 富岡村、花岡村、加見村、末川村、久米村、末武南村、大津島村、防府市、野島의 各一部와 周防富田町、下松町、太華村으로 하기로 되어 同時에 從來의 開港이든 德山港은 來三十一日을 限하고 閉鎖하기로되야 大藏省告示로써 發表되엿다

海軍省副官談

德山港은 吳鎭守府의管下에 屬하고 이곳에吳海軍港務部支部를 設置하야 同要港의 取締에當하기로되엿다

日米漁業協定成立
外務省當局發表

【東京電話同盟】알라스카・브리스톨灣의 邦人鮭漁業問題는 昨年末부터 日米兩國政府間에서交涉을 繼續하여오든結果 最近에至하야 帝國政府의 大乘的讓步로 協定이 成立케되여 最近의 新聞發表의 形式에關한 細目的硏究를 거듭하고잇든바 兩政府間의 意見이 一致되엿스므로 外務省은 二十六日午後一時如左히 發表하엿다 이것으로 一九三六年以來 鮭漁에關한 日米兩國間의 懸案은 圓滿解決을告하게되엿다

『外務省發表』

過去의 漁業期間中에 報道된 알라스카의 水域特히 브리스톨灣方面의 日本人의 鮭漁業問題에 關하야 日米兩國政府間에서 協議한結果 日本政府는 國際法에 基하야 享有하는 諸權利問題에 累를 끼침이업시 左의各項에 保障을與하엿다

一、日本政府는 一九三六年以來 問題의 水面에서 續行中의 三個年에亘한 鮭漁業을 一時中止할것

一、日本漁船에依한 鮭漁는政府의許可업시 어떠한行爲를不得함 又日本政府는 一般民間漁船이 鮭漁業의目的으로써 브리스톨灣地方에對하야 許可를 與하지아니할것이며 今後도 繼續하야 當分間自發的許可를 拒否하기로 할것及 그保障을 有効케하기爲하야 日本漁船으로서 同方面의鮭漁業을 營業한다고 認定될境遇에는 日本政府는 如斯한鮭漁를 停止시키도록 有効適切한 手段을 取할用意가잇다

掛물三用洋服覆器 大特價 一個…三圓八十錢 特製品 一個…四圓三十錢 三個付 三洋服掛付

自動開閉洋服覆器 大特價 一個…四圓五十錢 特製別珍 푸룩크…五圓二十錢 三個付 洋服掛 寸法 카ー텐長四尺餘 橫一尺七寸五分 (輕便한카ー텐 代用스단張品)

ズボン伸張器付覆器 大特價 一個…四圓八十錢 寸法 카ー텐四尺餘 横一尺七寸五分
特約店大募集 規定書送呈 名古屋市中區老松町 伊藤利商店 振替名古屋一〇三七七・電話中三九九六番

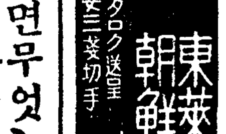
東萊養鷄孵化場 朝鮮鑑別硏究所 東萊郡南面水營 振替釜山四六四七番 カタログ送呈 要三錢切手

便紙이든지 무엇이든지 알게된다 特別景品付大賣出!! 日便紙一本大寶典 完備된

組合式과 新案辭典式의 長點을 採取한 新時代에 適應한 新講義를 한 無比의 名著
大特價 壹圓四拾錢 大景品 積文堂特賣部

無代進呈 實物縮寫
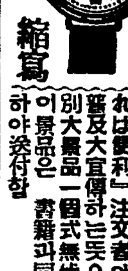

中國名藥 性器強大靈藥 富興公司藥品部 早漏立止

藥種商講義錄 朝鮮藥律 毒劇藥改正

世界養鷄の母 小島學養鷄孵化硏究所 目下特價販賣中、若乞 雛等多數育成中 名古屋市昭和區隅生町

國防色極上生地 青年團服 (共同購入歡迎) 一着卸値 大形 三圓八十錢 中形 三圓五十錢 小形 三圓六十錢
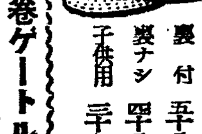
戰鬪帽(ラシャ製)
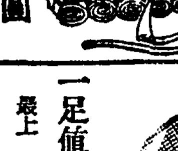
幅七分巻ゲートル

軍隊拂下品編上靴 一足値段 最上 金二圓八十錢 上品 金二圓六十錢
カタログ進呈 名古屋市中流川町 百貨卸商 合資會社 名古屋物產商會

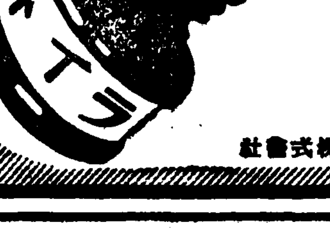
ライトインキ 라이트잉크 今時가! 國民總動員 라이트로 能率낼時節!! 2온스入 正價30전

商業科 京城商科學校 入學試驗 四月四、五兩日
京城女子高等講習院 生徒募集

朝鮮信託 貸出業務案內 不動產擔保貸付 有價證券擔保貸付 本店 京城府南大門通二 支店 群山、裡山、木浦、平壤、大邱、咸興

002824

鷄中鶴·鶴中鳳! 「百點群」中에 考査難

市內各中等入試에 나타난 珍現象

募集定員을 超過한 滿點者

겨우 열두서너살 밧게되지안흔 어린이들이 인생첫시련에서 적어도 사오배, 만흔곳은 십사오배의 격렬을조절하야 살인적경쟁을 겪지안흐면 중학교문조차 엿볼수업는 남녀들의 경우가 가련한것은 말할것도업거니와 해마다 입학시험기가 도라오면 조바심에 잠조차잘이루지못하는 수만의부형의 심정은오히려 비장하다고나할가

이와가티 격렬을극한 입학전선에 출동하는 소인부대의 전투준비도 보통이아니여서 학교에서는 오학년부터 상급학교에 가는아해들을 시간외에따로 시험공부를 시키는등 가진준비를다시켜 어떤때에는정도가지나처 오히려 어린이들의신경발육상 큰지장이된다고하야 학무당국에서는 시험문제는 응용문제를내지못한다 보통학교에서는 규정에잇는 학교시간외의 수험준비를식히지말나는 금지엄명을내리게하고잇스나 차후에 취학중리자는 역시상식이라 어러한 금지망에도 불구하고 시험준비는 해마다 첨예화하야 질문으로 그결과 입학시험성적에 만점자가모집정원수를 초과하야 학교측에서는『만점중의 만점자』를추리지안흐면안되게되여 시험예소를 안은 어느학교나 선생들이밤을 새여가며 고선난(考選難)에두통을 겪고잇는 진기한 사태를연출하게되엿다 이리하야 교육기관의 부족은 배우야할 아해에게 (…) 게엽하다 가르킬야는자에게 고선난의 량대난을 초래하고잇서 어현상은 초등교육 확충계획의 년한단축에 의하야 전적지회할것임으로 한거름나아가 중등교육확충이 긴급필요함을 반증하는것이라고 볼수잇다

이제중학교 선생님들이 얼마나 어고선난에곤란을 겪고잇는가하는것을 실예로들어보면 다음과갓다

예를들면 시내 휘문(徽文)고등보통학교에서는 지원자 일천오백사십일명중에 보통학교성적이좋은생중수의 십분지일이내에드는 아동이 오백명이나잇섯는데 학술시험에 만점자가 백명이나되엿다 그래서 어학교에서는 학술구두(口述)시험과 재산을주로한 가정형편과 수험아동의성질 례법 인상등을보는 세가지로 나누엇다 신체시험의 세가지를 각각만점자를 A、그다음을 B、C순으로 분류하야 어세가지시험성적을 각각 따로히 계단적으로 어십칭계단까지 순자를 맥여엇는데 제일계단 즉 학술 구두 신체 세가지시험에 다만점한 생도가 오십팔명 학술 구두에만점 신체가조금약한 생도가 벼여명으로 어것만으로 입학자 백륙십팔명의 거이전부를 차지하야버렷다고한다 그럼으로학술에안만만점이라도 구두나신체에 조금이라도 빠지는점이잇드라도 어것은 고선에 파스하기가대단 어려운형편이라고하니 지금시험이 얼마나격열한경쟁이며 만점에만점을골니내는 선생들의 고심이 얼마나큰데는 다시금 놀나지안을수업다

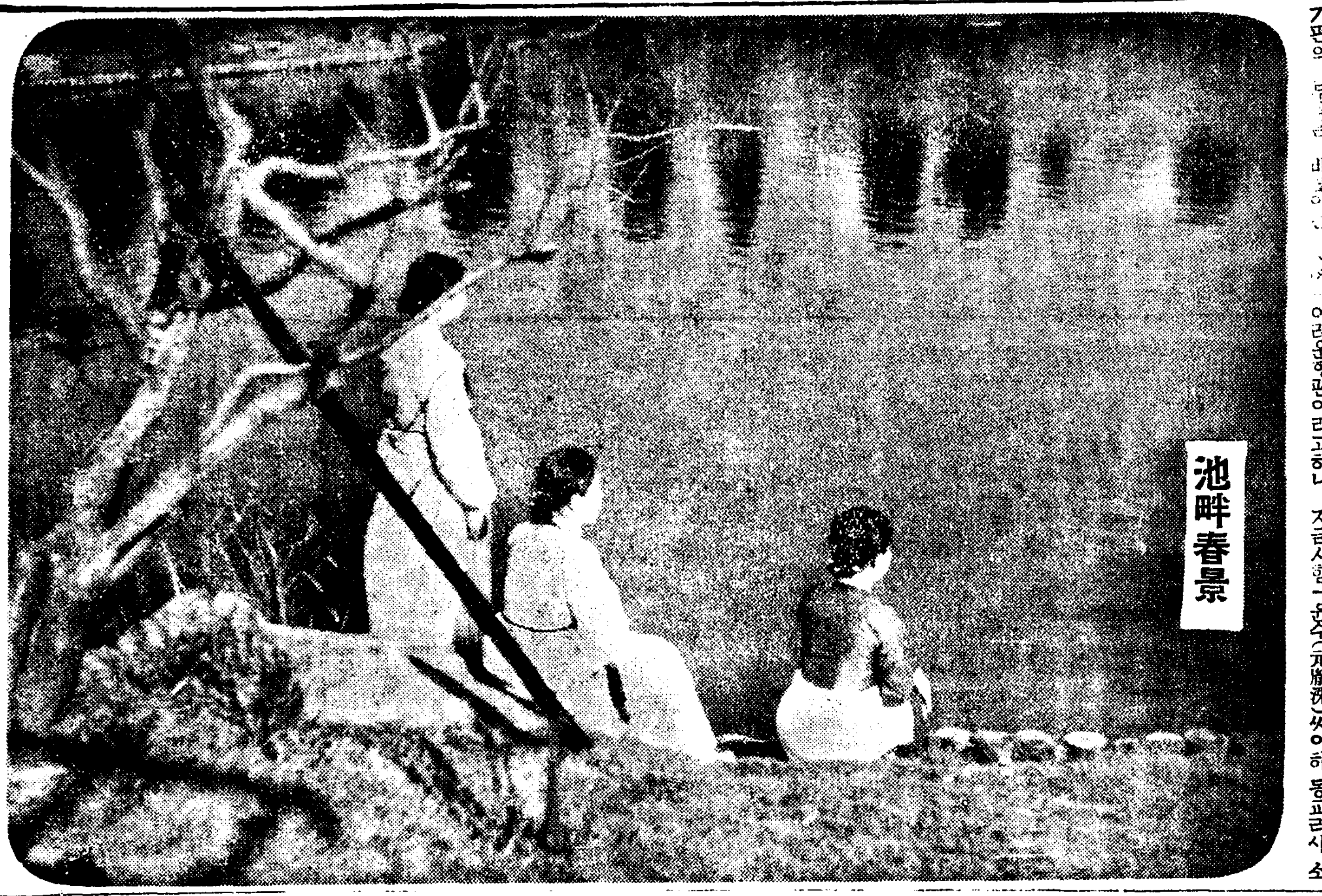

池畔春景

鄕客을 노리는 소매치기跋扈

해마다 어떠어면 시골서 경성으로 입학수험차 상경하는 학생들과 학부형으로 기차와 서내의 각여관등은 초만원을 일우고잇는때를 이용하야 이들시골사람들을 노리고잇는 소매치기의 활약은 작금더욱 번번하야 이십륙일오후팔시경에 황해도 금천군 현내면 송정리(金川郡縣內面松亭里)오백사십륙번지 잡화상영업하는 박건식(朴健植)(三)은 경성역으로부터 동대문까지의사이 전차속에서 지갑속에두엇든 현금 오백십원을 소매치기에게 스리당하엿다고동대문서에 신고하여왓다

學園怪盜逮捕

어십륙일 시내 보정서에친총수(崔龍洙)(三)와 전과이범경일남(鄭一男)(三)의 두명도적이 붓

新誕한 城南高普에 五十萬圓巨金投捐

元胤洙氏의 谷山百年鑛山을 買入한

鑛山王 小林采男氏의 義擧

새봄에 장엄한 첫거름을 내드디는 리태원정(梨泰院町)성남고등보통학교(城南高普)에서는 이십오일오후 동교에서 리사장원윤수(元胤洙)씨이하 동교리사 소림채남(小林采男) 한규복(韓圭復) 박영근(朴永根) 배윤명(裵允明) 원인수(元仁洙)씨등 륙씨가 모혀 리사회를열고 금년도예산에관한토의를 하는동 동교설립자인 원윤수씨가 동교의모체인 원세학원(元世學院)에 오십만원의 기부를한다는 설명을하게되여 너무나의외인 이쾌보에 회장은 감격과 감사의 도가니로 화하엿다한다 여기 잠시 모든감격에 잠겨섯다고한다 어로서 팔십만원재단법인 원세학원은 일약일백삼십만원이란 막대한 기초를세우게되엿스며 엽학난에 허덕이고잇는 조선교육계를 위하야 큰례에업는 고마운소식을전하고잇다

어와가티 소림씨와 성남고보설립자 원윤수씨와는 소화십이년부터 원씨소유 황해도곡산(谷山)에잇는 중석광(重石鑛)속 백년광산(百年鑛山)을 매매할때부터 두인격사이에 보통화산매매에서는 전연볼수업는 무언의묵계(默契)가잇섯다

즉 곡산광에 부수하야자제교육기관인 백년학교(百年學校)와광부의 직업상책임을 가장려한것은 원씨요 이가튼원씨의뜻을 충분히리해하엿고 원씨의원하는대로 실행하여오겟다는말할것도업시 소림씨다 소림씨는 원씨의 광산을 어백오십만원에 샀다는말보다도 원씨의 사업을 안계경영한다는 생각으로 백연학교의 존속과 광부보호의 광문제에대하야 지극한성의를 보혀 망연조선에 흘도업는미담을 남기엇을 세인이잘아는바이다

이로써 원、소림씨의 관계가 곤친것은 물론이아니고 작년에 원씨가 재단법인 인가를말국에 제출하엿슬때도 일시와운이 떠돌은 어재단의채임을지고 감자(甘藷)경기도지사와 륵차교섭을 거듭하야원한 해결을지은「그림자인는 원조자」는 어소림씨엿다 해가바귀고 성남고보가 세상에 나타나게되자 소림씨도 리사의 한사람이되여 방문사업게에 턴진불이나 어학교의 일을위하야 동교를 완전히 경영함에는 중서는 온갓정성을 다하여오든이 어수고 여십오일 리사회에서 자외에는 업다고 생각하고 오십만원의거금을던진것이라고한다

元氏功績이 클뿐 小林采男氏談

소림씨는 어미 조선광업게에서 모르는사람이 업스리 만치 유명한 소림광업주식회사 사장으로 어십륙일 남산정(南山町)자택으로 방문한 기자에게 다음과가티말하엿다

나의 기부가튼것은 문제가 아니다 신문에 쓰라면 원윤수씨의 공적이나쓰라 나의조고만한성공은 전혀 원윤수씨의호의로 된것이니까 당연한 일을 한것이라고 생각한다 나도 조선에나와 원윤수씨가튼 훌륭한분을 알게된것을 광영으로 생각한다 조선서사업을 년간 사는동안에 여러가지로 신세진일도만흐니까 조선을위하야 그만한 일을하는것은당연한일로 신문에서 떠든다는것은 어욱고 여십오일 리사회에서 동교를 완전히 경영함에는 중요로 정도를 광부가 갈무 이리 조선주엇다는 돌에서 공소 반것든 생각하다

感激不己할뿐 城南高普 元胤洙氏談

소림씨에대한 감사의 말슴은 어떠케 드려야 조흘지모르겟다 황해도 곡산광에대한 고마운처리 원세학원 인가원제출당시의 원조 또한이번의 거금희사등 이것은 나개인이 아니고 도문 학교라는 단의를주체(主體)로하고 생각할문제가 아니고 조선사회 전체에대하야 어려운고마운일이다 어떤말슴을 드릴지 사진은 내여서 무엇하는냐 일평이야 살각이든 사각이든 문제가 업지아니냐 요점은 다못정신에 잇슴니다

阿片密賣犯

이십륙일 시내 서대문서(西大門署)에서는 시내 서대문정 백순화(白順和)(三)를 붓들어다가 엄중취조중인데 그는아편을 밀수하여다가 밀매를 하고이세상(?) 로판명되엿다

虛僞告發까지 꿈에强盜를보고

【光州】 전남담양군금성면 당라리(潭陽郡金城面塘?里)에사는 어업을하는 조봉준(趙鳳俊)(三)과 장도(張道)는 이십일밤중에 강도(强盜)를당하엿다고 면장을거처 소관경찰관주재소에 신고하엿스므로 동주재소에서는 담양경찰서에 급고를하야 응원을 어더지금까지 의따르고잇는 자이되야 장도사건이라고는 엄든대를 금번강도사건은 꿈에나 이왕이엇이며 대대적으로 범인수사를 한결과처기조월동장은 꿈속에보고 장도당하엿다고 소리를 처지그의처 곽구소노(谷口)(三)는 눈을뜨보는때인이편게로 사실강도가든 유부를 모른과거터 장도야장도야소리를 치르조첫음은 돌로뜨여나가다자 면상가진고는 그와가터 경찰에허위고발을 하엿다는다 그는삼년전에도 그와가티꿈을 보고허미구을 연출한일도잇다는바 허위고발이라 하야어

豊山驛附近에 疑問의 自殺屍

【豊山】 지난이십사일 오후구시삼십분경 풍산역부근 에서 기동차가 경부선 북행(?) 철도에 투신하엿는바 사처는 분해되엿다는 정보(?) 소관 경찰서에서 현장에 출장하야 일일이 사체를 검사하엿는데 두부가전부분쇄되엿을뿐아니라 전신이분쇄되야 형용을 알수가 업스나 에치어 분해된 사체를 발견하엿든데 그사체는 오후(?) 사십전후의 어인으로 그외아 모르고잇스며 의문이라한다 당시안동서에서는 각이잇는데 어떤변자가 그친정에서 모다성활이 모친한려한 편지인데 모다생활이 난가정불화에 관한것이며 이것이 어 한탄서가될듯하다한다

빗난歷史남기고 劇藝術研究會不日解消

當局이 興行劇團으로 轉向示達

今日緊急總會서 態度를決定

문화단체(文化團體)로 오랫동안 극예술연구회(劇藝術研究會)가 해체의 위기에 빠지고말엇다 극예술연구회는 지금으로부터 팔년전 소화육년칠월에 창립하야 어래 신극운동을 계속해왓스며 현재는 유치진씨외 회원 수십여명이 있어 연구회의 간부를 하야 연극의 공연을 하겟다고 지난봄으로 공연을 하게된바 이십오일 허가원을 제출하엿더니 당국에서는 극예술연구회라는 신극운동을 위하는 단체로서 연구를 하는 회가 아니라 흥행극단으로 하야 흥행하기로 조속히 해소하라고 하야 이것으로 방침이 결정되엿다 그 가운데는 『극연(劇研)』이란 이름으로 극단은 있어서 영화부(映畵部)라는 부서를 두어서 영화를 제작하고잇섯는데 어느때까지나 그본래의 사명인 신극운동을 포기하고잇는 수업는 불순(?) 이란극운동으로 나아가라는 당국의 명령에 의하야 이번에 흥행극단으로 전향하라는 조건부 허가가 되엇다 그러나 극연측에서는 극예술연구회 본래의 신극운동을 계속하겟다는 의견이 만어 금번 이러한 외부적 제약으로 말미아마 어것을해산하고 어차피전문극단으로서 존속하는것이 올흘로생각한다 그러나 극연

專門劇團으로存續 幹事柳致眞氏談

극연(劇硏)간사 유치진(柳致眞)씨는 다음과가티 말한다 극연자체가 창립당시와 지금의 걸어온길이 전연 정세가 바뀌어잇슴으로 당연히연극도『아마추어』로서 이단계가 더 존속할수업는위기에 직면하엿다 이것은 당연히 전문극단으로서의 형태를 갓지안흐면 안된다고 권고하야 이 조겠다고 권고하야 전향한 후한 연극단으로 전향하는것이 표한 후한 극단의 태도는 자못 강경하야 당국의 양해를 구하얏스나 당국의 태도는 자못 강경하야 이 동국의 방침이 됨으로 계되엿스므로 금년초에 회원총회를 열고 후세시에 시내 장곡천정 금곡원(金谷園)에서 긴급총회를 열고 최후의 태도를 결정할터이라한다

光州大麻藥事件

最高一年半役言渡

【光州】 영시남조선일대에 걸처 마약(痲藥)밀(密)매매사건은 이미 나지난이십일부터 광주지방법원 형사부공판에 회부되여 김광호(金匡鎬)판사담임 한천(香川)검사입회하에 유회의공판에 사실심리를 마치고 지난십일일에 검사구형이 잇섯다 할즌 본부에게 보하엿거니와 이십삼일에 당임 김(金)판사로부터 언도가잇섯는데 주모자 정중모(鄭仲模)외 오십사명에게 최고일년반역을 최하사계월의 징역언도가잇섯고 내명은 벌금에 처하엿는데 그들 형별인수는 다음과갓다

▲一年六個月懲役言渡者 一名
▲一年 同 上 四名
▲十個月同 上 六名
▲八個月同 上 五名
▲六個月同 上 十六名
▲五個月同 上 十二名
▲四個月同 上 九名
▲罰金最高百圓最低五十圓 四名

女給矯風會

赤十字本部에서 發會式

전서체제는 여급에까지ー경성카페ー조합에서 여급의풍기와상식향상을 도모하기위하야 여급교풍회(女給矯風會)라는 단체를 만들기로되여 이십오일오전열한시경 사회실사 조선본부에서 새다른발회식을 한다음 경기도일야(日野)사회주사의 수양강화에여 급들은 마음의소제를하고 헤여젓다

日曜講話

◇貞洞第一禮拜堂 午前十一時 基督信者의七大歡喜 梁朝煥氏
午後七時 自然과宗敎 金仁湜氏
◇向上敎會 說明 하나님은일하신다 方 黑氏
◇中央敎會 午前十一時 基督敎의人生觀 金永燮氏
午後七時半 基督敎의眞理 金永燮氏
◇石橋敎會 午前十一時 主日學校進級禮拜
午後七時半 예수의入京 朴淵瑞氏
◇仁川하나님敎會 午前十一時 信仰長成의비결 金昇萬氏
午後七時半 福밧는方法 金昇萬氏

榮州怪殺人事件 眞犯癩患者逮捕

滿洲牡丹江正陽街에 逃避中

搜査三年만에 就縛

【大邱電話同盟】 살종인지 유괴인지 의문의 미궁에빠저서 영주서(榮州署)가 삼년동안이나 고심하던사건이 드듸여 문둥병자의 살인사건으로 그전모를나타내여 범인은멀리 만주국단강영양가(牧丹江正陽街)전전(前田)상점에서 서사흘 머물다가 체포되고 고용되여잇는것을 이십오일 체포하게되엿다 사건은 지금으로부터삼년전 소화십일년십이월 영주군안정면룡산동(榮州郡安定面龍山洞)류두봉(柳斗鳳)(?)이가 행방불명이되엿는데 그후 류의 소할주재소원이 탐지하고 이래영주서에서 수사한결과 지난정하고 행방을추궁 만주국목단강정양가(牧丹江正陽街)전전상점(前田商店)에 고용되여잇는것을 탐지하고 영주서에서 영주의 룡산동거주 안수호(安守鎬)(?)를 진범인으로단정하고 어떤 두사람이 공범된것이나 그외어 관명되엿슴으로 동단강서에 의뢰하야 체포한것이다 사건은 지금으로부터 안정면룡산동 빈동(?) 문둥병자의 소행으로 어업는 사건으로 추정하고 동서에서 정종하고 당지의상황 조사에의하여 당시동부락에 거주하고잇든 문둥병자 안수 에서는 범인을 인수하기위하야 서원이 급행하엿다

順天研道舘 團體柔道에 優勝

全南順天邑에잇는 研道舘은 創立以來 師範徐廷晃氏의 指導아래 꾸준히 發展하야 舘員이二百八十五名에 達한다는바 最近當地에서열린 團體柔道大會에 研道舘 靑年團 警察署 光陽 麗水 農校等이 參加한 가운데서 研道舘軍이 斷然 優勝하엿다한다 그리고 지난十五日에 定期昇段進級試合의結果 다음과가티 昇段進級者를 發表하엿다

貳段李鍾宗 初段徐廷晃 鄭甲來 金淡順 李和權 貳級五名 參級三名 四級十三名 五級十名 少年部十二名이 進級

(寫眞은 順天研道舘軍)

蹴球代表練習開始 朝鮮選手元氣旺盛

東京에서열릴 蹴球大會를압두고 蹴球候補選手는 지난 二十二日부터 日本靑年館에 合宿한後 練習初日의 二十四日은 豫定하엿든 勸銀運動場을 本鄕東大球場으로變更하야 竹腰強成委員長 指導아래 午後 二時부터 補助練習을하엿는데 全員二十五名中에 勤務時間과 其他關係로 遲參者가잇서 十七名이엿스나 朝鮮에서는 金容植、裵宗鎬、李裕瀅、朴奎禎等의 四選手는 元氣旺盛한 練習第一日의 「드리볼」과 『헤딩』等의 基本技術 만으로서 簡單히 마치엇다 그리고 目前에 追頭한 英國「코린산」蹴球團의 來征도잇서서 이「코린산」과 對戰할 全關東軍의 主力部隊도 이代表軍中에서 選拔하게되엿스므로 本格的으로 猛練習에 드러갈터이라한다

籠球公認審判

大日本籠球協會에서는 지난二十一日의理事會에서 公認審判員二十二名을 決定하고 全員의人選을 二十三日에 다음과가티發表하엿다 協會의 目標는以上三十三名의審判員에 依하야 審判技術을 全國的으로 統一向上하는 一方 올림픽 審判員養成에 努力할意圖에서 決定한것으로 이三十三名으로써 審判委員會를設置하고 會長에直屬케하야 活躍을 開始하기로된바 前記 公認制는 第一種(二十三名)과第二種(七名)으로區分하야잇서 第一種은 全國어느大會에서나 審判할수잇는것이며 第二種은 地方大會만을 審判할수잇는것인데 第一種 公認審判員中에서 國際公認審判員이推薦될것으로 確定되엿는데 第一種公認審判員中에는 李相白氏가 選拔되엿다

英國最初의 籠球大會

【倫敦發同盟】保守的인 英國스포ー츠界에도 近代米國의스포ー츠인 籠球가紹介되여 英國스포ー츠界에 큰話題를 提供하고잇다 英國에서의 籠球競技는 伯林大會까지의 施行되지안엇든바 現在에는 年年히 普及되여 벌써 組織하게된者는 이미五千人을 세이게되여 더욱 이나라에서의 大衆스포ー츠로 期待하는바가 적지안흔데 陽春四月에는 倫敦의 『웸부리이』의 『스타디움』에서 英國最初의 籠球大會를 擧行하게되여 斯界將來의 躍進에 多大한 期待를가지고잇다한다

選拔中等野球對陣

今二十七日부터 八日間甲子園球場에서 열리는 大每主催의第十五回全日本選拔中等學校大會의 對陣은 二十五日抽籤의結果 四日間 다음과가티 擧行하기로 決定되엿다 (第一試合은午前十時 第二試合은午後零時 第三試合은 午後二時開始)

【第一日】(二十七日)開會式=午前九時 ▲浪華商對海草中 ▲甲陽中對島田商
【第二日】(二十八日)▲平安中對臨海商(以下不戰一勝者戰)▲熊本工業對岐阜商 ▲東邦商對京阪商
【第三日】(二十九日)▲中京商對岐阜商 ▲明石中對北海中 ▲皇商對福岡工
【第四日】(三十日)▲日新商對海南中(以下一勝者戰)▲浪商、橫濱商勝者對讚川、日大三中勝者▲東邦、京阪商對平安、廣商勝者

레스링强化策으로 今冬外地에 遠征

日本아마튜어·레스링協會에서는 올림픽準備第一年을 마지한 東京大會制霸達成에 邁進하고저 지난二十二日에 理事會를열고今年度强化事業에 關하야 여러가지로 協議를거듭한後 同協會는 今夏 比律賓과 伊太利兩國을 招聘하기로 決定하고 다시 今冬十一月에는 再次比島遠征과 米國遠征을 企圖하고 目下 米國遠征에 對하야 交渉中이며 十月中旬에 米國과 比島派遣代表選拔大會를 열어서 代表選手를 決定하게될터인데 어代表手는 一、二班으로 나누어 第一班은 米國西部로 第二班을 比律賓『마닐라』에 各各派遣하기로되엿스며 올림픽第一次候補選拔試合은 四月十七日에 東京YMCA體育館에서 行하게되는데 第一回合宿은 四月十九日부터 十日間 東京YMCA에서 行하기로 決定되엿다는바 오랫의 王寶金重興君의 活躍이더욱 期待된다

特許石油ランプ
特約募集
型録進呈
八分芯用十六編光
名古屋市中區古渡町
合名會社 柴田商店
振替名古屋二一三一番

良質廉賣
愛禽の初生雛
愛禽チックフード
養鷄器具と書籍
案內書「養鷄月報」進呈
名古屋市昭和區竹田町四丁目
愛知家禽株式會社
振替名古屋五四六六番電話瑞穗六三四番

絶對安價な 質流 拂下 品大特賣
御一報次第代引便にて即時御送附申上ます、機械は何れも最良完全萬一不備の時は取換又は返金します
クローム側 十六型懷中時計 一號 八圓六十錢 二號 五圓十錢
三味型皮付 クローム側腕時計 十型 一號 八圓五十錢 二號 五圓五十錢 十九型 一號 六圓五十錢 二號 五圓二十錢 三號 五圓八十錢 五號 五圓九十錢
質流品拂下品 一手元賣 中京商會
名古屋市中區流川町
カタログ進呈 電話中四三三三番・振替名古屋二八番

アイスケーキ
心差軸式二氣筒
東邦冷凍機
カタログ進呈
最新高能率
冷凍機專門製作
東邦冷凍機釜山營業所
釜山府佐川町
本社久留米市明治通り
特約店 代理店 外交員 募集

淋病 梅毒
ゴノサリン
潜伏毒
樫村洋行
大阪市北區
振替大阪一〇六七三番

丸腎補導清
性器强大藥
早漏防止
東亞公司藥品部

特許
性障害相談
●藥や器械不要
科學に根據有るも藥や器械いらず自宅でタヤスク治る進切な若返療法教ふ陰○早○遺○夢○痿○具性恐怖で煩因の方現在の樣子書き郵券四錢同封今すぐ說明書申越あれ
名古屋中區笹子町一壹○

毛生療法
男女ハゲ禿はげマ
ユゲ殊にアルペキ毛なく色々手當効なき方に自宅で容易に毛を生やす獨特の專門藥あり、キット喜んで戴けます一度試みに生やしたき處を書き送料として切手五十錢封入今すぐお手紙下さい進呈
名古屋中區笹子町

客陣の大シヤウコイセよ見 匯進
カタログ
景品
景品實物 紹介ノ圖
五圓以上品御註文の方へ弊社發賣のTM萬年筆正價壹圓八十錢の品一本宛もれなく進呈す
大分配 中郵便 切手參錢同封御申込次第直に御送附申上ます
高級懷中
ウオルサム 瑞西製
世界的標準時計
高級腕卷
最新線流型
【↑テースラ・トンパタ↑】
季節 特別原價提供大賣出
同業者整理品引受處分大特賣中
★クローム側ウオルサム懷中(米國製品・クサリメタル付)
★クローム側腕卷高級懷中
★十八金代用懷中時計
★十八金代用腕卷(皮付)
★正十八金側高級腕卷
★正十八金側高級懷中
註文方法…代引註文ハ內金トシテ註文高三割以上御送金願マス。內金ナキ代引註文ハ一切發送セズ。前金註文ハ送料不要。代引註文ハ送料四十七錢也
註文並御照會ハ必ズセイコウシヤ營業所宛御拂込下さい
東京市向島區吾嬬町東三ノ十六
振替口座東京一五七九四一番
セイコウシヤ營業所

婦人病コシケ
美神丸
全快者續出!
婦人病藥이면 美神丸이大好評
本舖 合資會社 宮內善進堂
大阪市東區南久寶寺町堺筋
振替大阪五七番
愛の宝庫
つらすに治す のます

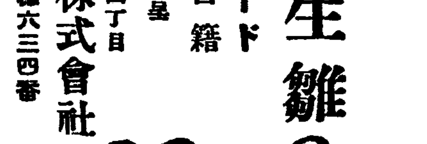

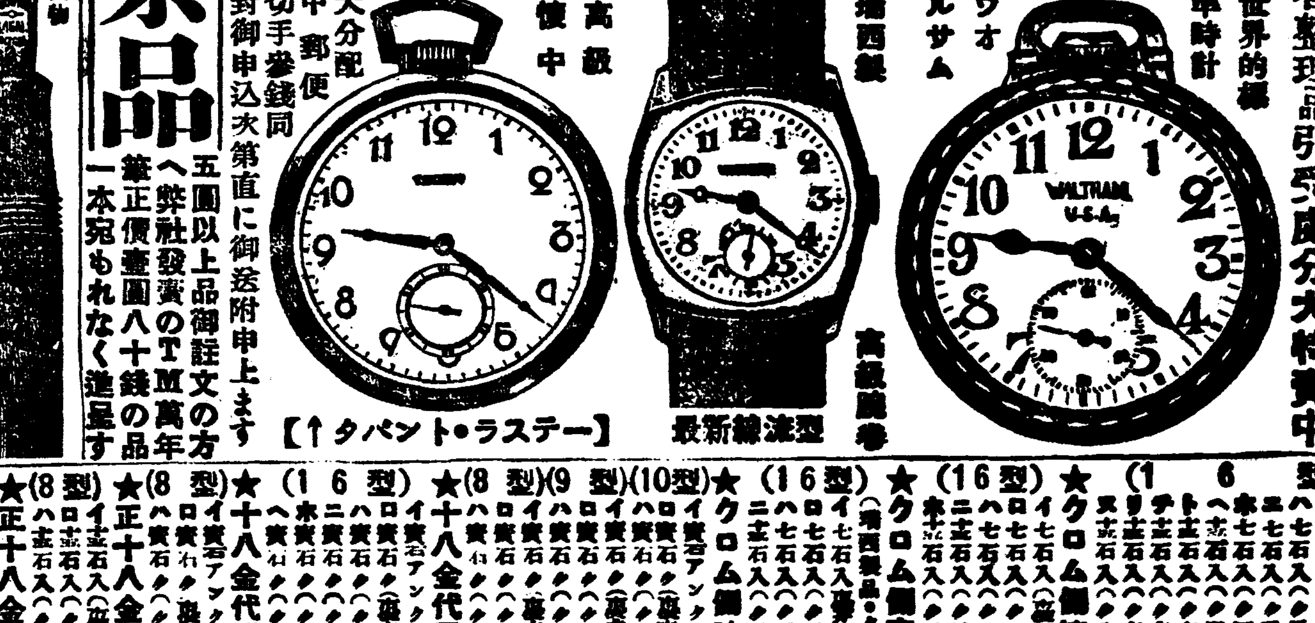

海州支局 電話九六番

빈슨案의 巨彈으로 全世界에 危險信號

陸軍費도 또한 一路加重傾向 反面稅收는 減少未免

英米國防豫算의 驚異的膨脹傾向 ③

米國

米大統領루-즈벨트가 新年初初議會에보낸 一般敎書는『米國에잇어서의 强力한 軍備』의必要를力說한點으로 今年의 世界的建艦競爭의 烽火라고도 보이엇는바 그것이 豫算敎書에 具體化되고 다시 一月末의 國防敎書로부터 빈슨案의 誕生을보게되어 世界的 危險信號에까지 成長하얏다 特히 例의國防敎書에잇서 루-즈벨트가『米國의國防線을 米大陸의 沿岸에 限치안코 파나마運河 그他海外의米國民保護에까지 擴大할것이다』라고 强調한것이 米國政府의 國防計畫에對한 方針의變化라 할것만이아니라 關係國의 米國軍備의 中立性에對한再認識도 要求할터이다。

一月末 새로誕生한 八億弗四十七隻建造의 빈슨案이 審議가進行됨을따라 漸次 膨脹의傾向을 示하야 그間 海軍力의 對日均等可否의論爭、對日建艦通報要求의 提出等을 織入하야 米國議會의討論은 沸騰點에 達하얏섯다 그러나 共和黨의巨頭들과院外의 平和團體等의 反對도는까지 右建艦案에對하야 民主黨議員 下院海軍委員會에서『不干涉政策과의 自家撞着』이라하야反駁하얏슴에도 不拘하고 빈슨建艦案은 去三日二個의修正案을 附加하얏을뿐으로되려 原案보다三億弗이나 超過하는 大擴充案으로 化하야下院의 海軍委員會를 通過하얏다 修正이라할지라도 大綱이 變改된것은 아니고 말하자면 末梢的이라할것으로 擴充案 自體는다음과가티 增大한것이다

——內譯——

一、七億三千百萬弗
主力艦三隻、航空母艦二隻、巡洋艦九隻、驅逐艦二十三隻、潛水艦九隻

一、二億四千六百萬弗
修繕艦三隻、大型水上機補助艦四隻、小型水上機補助艦七隻、驅逐母艦五隻、潛水艦母艦三隻

一、一億六百萬弗飛行機九百五十臺

一、三千萬弗 實驗費

右擴充案은 去十日 下院本會議에上程되어 드디어 어러타할修正도업시 去二十一日 壓倒的多數로 通過를보아 上院에 廻附되엇다 이리하야 本案이 無事成立되면 米國의建艦費支出은今後五、六個年에亘하야年額一億弗가량의增加를보아 앞서決定을본 一九三八-三九年度海軍豫算五億五千三百萬弗을 훨신 超過하야 平均七億弗以上의 海軍豫算이 年年 計上되게될것이다

明年度의 陸軍豫算은 아직正式으로 成立되지안헛스나 右빈손擴充案以外의 國防豫算은 다음과가티 最近의 膨脹傾向의中核이되는 海軍豫算의 增加는 注目할만하다

	一九三七-三八年度 再推算豫算	一九三八-三九年度 豫算
	百萬弗	百萬弗
歲出總額	[illegible]	[illegible]

內譯

國防費	[illegible]	[illegible]
海軍費	[illegible]	[illegible]

如斯히 海軍費의 增加額은 約二千六百萬弗 歲出總額의 增加額과 對比하면 增加의 中心이 됨이 明白하다 他面 陸軍豫算도 航空機材의 購入等으로 漸增의 傾向에잇서 今秋의 選擧를압두고 種種의 觀測을잇솟것이나 現下의 國際情勢로보면 國防費의 膨脹은 避키難하다 特히 選擧의 期日이 漸次接近하야오는 昨今 루-즈벨트가 期待하는 景氣의 回復이업고 또 英米佛三國會議의 推移에 徵할지라도 最近米國一部에서 唱傳된『軍縮會議提唱說』도 解消의 機運에 잇스므로 今後政府의軍事支出은 顯著한 增加를示하야 建艦計畫等도 從來와는 달라서 積極的으로 推進될 傾向이濃厚하다。

어려한 國防支出急增의 傾向은米國財政上에 如何한 影響을 及할가。歲出總額에 對한 國防費의比率은 一九三三-三四年頃부터 增勢로轉하야三七-三八年度에는 一二・九%로 또三八-三九年度에는 一四・四%에까지增大하얏다 그러나 이러한 膨脹步調도 列國에比하면 極히鈍하야 루-즈벨트가 言明한바와가티『그歲出總額에對한 比重은世界最低이다』

그러나 昨秋의 反動以來 政府稅收의 減少가 豫想되는反面 景氣振興의 立場에서 民救支出의 再編成乃至는復活의傾向 對內、對外的意味로보아 國防費의 膨脹과 赤字絶滅은 不可能視하게되고 또財政健全化의問題、景氣振興方法의 問題에 關聯하야 政府、財界間에는 種種의 摩擦이 深刻化하고잇다 卽 새로운 米國財政의 膨脹은 對內的으로 또 對外的으로보아 不可避한일이엇다 그러나 所謂 루-즈벨트景氣가 昨秋까지로 一巡한後에잇서 그膨脹에도 스스로一定한限度가잇고 또 現下의 經濟情勢를 好轉시킴에는 大統領自身의 政治的立場으로부터의 制約도잇다 如斯히 빈손案의 雄大한 스케일이 世人을 놀래게하는反面 그成立乃至는 施行을 圍繞코 루-즈벨트의立場은 漸次困難을 加하게되엇다 今秋의 選擧가 루-즈벨트政權의 興廢를 決한다는豫想은 흔히 빈손案은 正히太平洋의 彼方에이러난 赤信號이나 現在는 루-즈벨트의 危險信號라고도할것이다

土改事業促進 農産資源을開發

土改關係職員協議會서 農林局長訓示

土地改良關係職員事務協議會가 去二十二日總督府에서 開催되엇다함은 旣報한바와갓거니와 그會席上農林局長의 訓示가잇섯는데 그要旨는如左하다

今回 玆에各道土地改良事務擔任者의 協議會를 開催함에 當하야 平素 생각하고잇는 所懷의一端을 述하야 各位의 御參考에 供하고저한다

昨年七月七日 北支의一角에端을發한 今次 支那事變은 皇軍의 連戰連勝에 依하야 이미大勢를決하야 크게 國威를 宣揚하얏는바 이는 한갓 天皇陛下의 御稜威와 我忠勇한 皇軍將士의 奮鬪에 依하는것으로 기피 感激하는바이다

大抵 今次의事變은 이미 各位가 아는바와가티 我帝國이 日滿、支의 提携協力에 依한 東洋永遠의 平和確立으로써 世界人類의 福祉增進에 寄與하려는 確固不動의 傳統的國是에 則하야 支那를 根本的으로 覺醒시키려하는 聖戰에 不外한것으로 其目的達成을 爲하야서는 아직今後 相當히 長期에亘하야 事變의 繼續을 보리라고 覺悟하지안흐면 안되리라고 생각한다 따라 銃後의 國民은 기피 時局을 認識하고 事變의 長期對策을 確立하야써 內鮮一體時艱의克服에 邁進하지안흐면 안되리라고 생각하는바 長期對策으로 가장緊要타고 認定되는것은 産業의開發과經濟力의 培養이다 卽 各種軍需用品 其他物資의 生産을 擴充하는同時에 他面 國民生活의改善을圖하고 冗費의 節約에努力하야써 生産消費의 兩方面으로 經濟力의 培養充實을 企圖함에 最善의 考慮를하지안흐면 안되리라고생각한다 따라 産業部門擔當의任에잇는 우리의 責務는 眞實로重大하게되엇는바 故로各位는 恒常생각을時局에두어 一層의緊張으로써 職務에 精勵하야 多數의 土地改良關係者를引率하고 生業報國에 遺憾이업기를 期키바란다

一、産米增殖計畫에基한土地改良事業의完結과今後의措置

昨年三月開催의 本會同에잇서 産米增殖計畫에基한 土地改良事業의 最終年度인 本年度는 모름지기 自他共히 相勵하야 最後의努力을 傾倒하야 事業의 完成을 圖하야 本計畫으로하여금 名實共히 意義잇게하도록 留意를 促하야두엇는바 多幸히各位의 努力에依하야 殘工事도 大槪順調로 進捗하야 其完結을보게되려하고잇슴은 實로 欣賀에 不堪하는바이다

드디어 昭和十三年度以降은此等施設의 全般的維持管理期에入하는바 産米增殖計畫의 成果의擧揚은一로 今後의 施設運營의良否와農事改良의 進展如何에 달린것으로 各位는 모름지기 關係各機關과 聯絡協調를 保持하야指導監督에 萬遺漏업기를 期키바란다 特히 多數의 組合員을擁하는 水利組合에 잇서서는 施設의 圓滿한 運營에 依하야 産米의 增收에 全力을 注하는同時에組合費의 負擔輕減과 賦課의公平에 對하야 細心의 注意를하지안흐면 안될것으로 따라組合理事者의活動에 俟하지안흐면안될일이 非常히만타 그런데最近의 組合幹部 特히 理事의素質을 보건데 반드시 有能의士만이라고는 認定되지안흠은아니라 그中에는 責任觀念이적고服務狀態가 良好치못한者 或은老朽其職에 不堪할者 如한者等을볼수잇서 現狀데로는 到底히水利組合의 事業의 進展을期待키難한바가잇는트시 認定되므로此際 各組合理事者의 人物에對하야充分히 檢討를 加하야適任이아니라고 認하는 人物은斷乎이를淘汰하고有能眞實한人物을起用하야써 水利組合에 淸新한氣運을 注入하야 所期의目的達成에 邁進하기바란다

그리고 朝鮮의 水利灌漑의狀況은 아는바와가티 朝鮮産米增殖計畫에依한 土地改良事業과如한 大計畫의助成을 하엿슴에도 不拘하고 아직 畓總面積의五割에 達하는 九十四萬町步의 水利不安全畓을 擁하야 年年事變의脅威를 免할수업는 狀態에 잇고 또 南鮮地方에 잇서서는 耕地가 顯著히不足을 告하야 農村增加人口의 收容에關하야 困難을感하야 農村振興上 憂慮할狀態에잇다 그뿐만 아니라 時局에伴한 國策的各種作物의增産計畫의遂行 事變의 影響에依하야 農村勞力及畜力의 減少肥料의供給不足或은金融의逼迫等이 豫想되는 內地의農産物減收에對한 對策等 現下의 情勢가이대로 推移함에잇서서는 朝鮮의土地改良事業의 全面的進展을 考慮치안흐면안될機會에이르지안흐리라고도 할수업다고思考된다 各位는 此等의情勢를 잘認識하고 부질업시 現行補助事業의 範圍에 捕捉되어잇지말고 事業의 前途를 達觀하야 恒常進取積極的 意氣와 熱意로써 常時 非常時의 兩局面에 對處할 準備를 게을리하지안토록 하기바란다 近年에이르러 會議의指示又는 通牒으로써 指示된 國有堤塘의 維持管理의 改善應急對策準備로서의 灌漑改善工事의測量設計의 實施、自作農創設의目的으로써하는 國有未墾地의 貸付 及 農村振興運動의 促進施設로서의 百町步未滿의 公有水面埋立의 免許等의方針은 모다 前述한 觀點에 立脚하야 決定한것임에 不外하다

그런데 旣往의 實績에 徵하면 此等補助金을 伴치안는 施設에 對하야서는 아직 其計畫은 成績이 볼만한것이 적음은 甚히 遺憾으로 여기는바로 各其趣旨의 周知徹底와 効果의 擧揚에 關하야 各位의一層의 硏究를 切望하야 마지안는바이다

二、更生水利組合의指導監督

水利組合의 更生計畫實施後三年을 經過하얏는바 其間의 聯合會 所屬組合의 實績을 보건대 昭和十年度에 잇서서는 農作과 米價高의 恩澤으로 組合費負擔力이 顯著히增加하야聯合會에 三十三萬二千餘圓의積立을할수잇섯스나 昭和十一年度는天候不順의 關로 드디어 聯合會積立金十八萬四千餘圓을 繰入使用하지안흐면안되게 되엇섯다 그리고 計畫第三年次에 當하는昭和十二年度는 比較的順調로운天候의 恩澤으로 稻作은 全般的으로 豊作이엇든結果 更生水利組合에잇서서도 計畫豫定의 收穫量인 段當平均二石七斗五升을훨신 超過하야 段當平均三石一斗와如한 實績을 示하고 게다가 穀價도 豫期以上의 價格을維持한結果 組合費負擔力이 相當히增加하야 整理計畫에依한豫定組合費段當平均七圓八錢에對하야 賦課實施額은 段當平均八圓三十五錢으로되어 聯合會에서二十萬五千餘圓의 積立을한外 所屬組合自體의 歲入不足充當積立金도實로 十一萬四千餘圓에達하야 實로好結果를 收한터이다 即 以上三個年間에잇서 結局三十五萬三千餘圓을 聯合會 積立金으로 蓄積하고 一面組合更生上必要한 補强工事와 追加改良工事等도 各位의 努力에 依하야大槪 豫定計畫의 進捗을보아도되어 今年度로써 其結了를告하게되어 此等事業의 實施計劃의 圓滿한 遂行을 期할수잇게된것은 眞實로 同慶에不堪하는바이다

그러나 舊只去三個年의 實績만으로서는 아직容易히 緊緩을不許하는터로 要는今後의 施設改善에 俟하는바 만이잇다 即 昭和十一年度와如한 水害의再發이絶對로 업다고할수업다 또氣象狀態에 依하야서는 病虫害의發生에依한被害 或은今年度南鮮에서 發生한 事象等으로 害지라도戒心을 要하는點이 多多잇는터로將來 益益其指導監督에遺憾이 업기를 必要를 痛感하는바이다

特히 更生水利組合에 잇서서의農事의改良은가장急務로할바로 補强工事와 追加改良工事의 完成에依하야 給水의 萬全을期할수잇게되엇스므로 此機會에 各히 組合의實情에 卽한農事改良計畫을 樹立시키며 쌀生産의增加를圖하고 更生의 實績을擧揚함에 萬遺憾업기를 期키바란다

三、昭和十三年度助成事業의實施

昭和十三年度土地改良關係의助成事業으로서는 諸種의 事情에制約되어 新規事業의 實施를보게꿈되지못하얏스나 從來부터施行하야온 旣成耕地改良工事 小規模土地改良事業 堤堰狀補修工事及用排水改善工事에 對한 助成等은 繼續하야이를 實施하기로되여잇다 此等의 事業은 其規模에잇서 크다고는할수 업스나現下의時局과 農村의 實情에비치어 其有效適切한 點에잇서實로 重大한 意義를 갓고잇는터로特히 主로 地方廳이 其指導奬勵의局에 當하는關係上 各位의努力에 俟하는바亦是큰바가잇다 그리고 이를從來의 實績에徵하면 모처럼의 此等施設을 消化할수업는것 趣旨의徹底를缺한것或은 實施上의 研究不足한것等아직充分한 效果를 收치못하는側도잇스므로 昭和十三年度에잇서서는 一層 周到한 用意와研究로써 實績의 擧揚에 萬全을期하도록 留意키바란다

四、水利組合職員의非行防止

水利組合職員의 非行防止에對하야서는 從來 屢次各位의注意를喚起한바로 最近에 이르러 漸次 其件數의減少를 示하엿슴은 一로 道의指導監督이 得宜한 結果에 不外한터로 實로 欣賀할傾向이나 아직 完全히其자최가업서지지안코 때로 其事例를보는다 今日의 時局은 압서 述한바와如히 國民의緊張과 協力一致를要望하는 非常時局에 直面하야잇는터로 此機會에 組合職員의 非行과如한은 根本的絶滅을期치안흐면 안되리라고 생각한다 各位는 恒常 此點에 留意하야 組合職員의 教養 素質의 改善에努力하는同時에 指導監督에 放心치안키를바란다

以上은 單只所懷의一端을述하얏슴에不過하다 詳細에亘하야서는 別途指示 及 注意에依하야알기를바란다 그리고 今回의會同은 定例的의것이나 其精神은此非常時局에直面하야 各位와함께 時局對策과 産米增殖計畫의完結後에 取할 方策에 對하야充分한協議를하야 土地改良事業의 圓滿한進展을圖하야 農産資源의開發、農村의振興及 農民生活의安定에 寄與하고저하는 念願에서 나온것이므로 各位는 其趣旨를 充分히諒承하고 諮問、諮詢과提出意見、希望等에對하야서는 腹藏업는 意見을 開陳하야 本會同으로하여금 가장 有意義케하기를 希望하는바이다

京城水産解散總會

京城水産會社 交附金 三十三萬圓은 二十五日의 府會를 通過하엿스므로 京城府에서는 起債가 되는대로 同社에 交付할모양이나 同社에서는 二十七日臨時株主總會를 開催하고 解散事項과 交附金分配問題等을 附議하게되엿는데 이에依하야 京城水産市場은 드디어 府의直營으로되여 同社는 四月一日부터 淸算事務를開始하야 二月末日까지에 解散될모양이라한다

목마른사람압헤 물그릇보이고주지안는듯한 그러한걱정을모두해결해주는 强力的호르몬이생겻다

强力的호르몬劑『단』은 살은睾丸호르몬과 生物의 精虫成分에 특수한 沃度와 비타민을化合햇고 더구나 麝香과 朝鮮人蔘의 特殊成分을 配劑한興奮劑입니다

살은體驗報告

노랏케보이든 해빗도 이제는 명랑한慈光으로 (東京市) 村井淸一郎

신혼생활의 꿈이 아직도 깨어지지안흘만치된 저희들이만큼 견잡을수업는 사람의본능은 무리가아니라고 웃지마시고동단해주십시요……

先生께 말삼하신바와가티 돌이 가리 中瓶을복용하엿든바 어쳐햇빗어 노랏케 눈부시든 시절은 어제갓고 오늘날에는 다시금 활발하게되야 社友들도 요새는 느리한 한울을 하지안으니 웬일여냐고 비웃고들잇습니다……

憂鬱을一掃식히고저 (文士) 小川末明

저는 안저서일하는만큼 늘 무에 고장이생기고서 血壓症도 생기고 피로를 몹시늣기고잇섯다。우리를 나히로 다시금 潑剌한靑年時代로 도라갓스면하는 생각은 누구나 하던가질줄미드나……이번에 내人生의活力素로써『단』을 어들은 참으로 감동을 마지안는바이다……

結婚이래의 안타가움을잇고 충분한깃뿜을…… (橫濱市) 根岸好雄

저는 二十九才된市役所員으로서 下宿生活을못마치고 결혼생활에 들어갓스나 조곰도 깃뿜을 늣기지못하고잇섯습니다 그러든중 東朝紙上에서 貴社약을 알게되엇스나 그때야 비로소 건전한가정은 령육일치의 부부생활에서만 어들수잇다함을 확인케되엇습니다……『단』의효력이 그만치 잇슬줄은 몰낫서사오니 二十二才된 저의처도 입술에 우숨을 품고 그날그날을 보내게되엇습니다……

성과성생활을 귀중하게생각하지안으면 아니될우리文化人으로서 늘 이문제를연구한감으로 미헤서 편착하여야될것입니다

—O—

그것은 건전한가정생활을일우게되야 그집안을 흥하게만들고 건강한자손을나어서 나라를위하야 차원을 튼튼한일군을 만들게됨으로 나라의번영을 일우게되는것입니다。

또한 우리가 살어잇다는복적은 즉모능―곳족에서해메이는 아름다운 도취 용망伸분운간―을 원만히 해결해나가는데서 도달할수 잇슬것엽니다。

—O—

그러면 엇더케하여야 되느냐하면 요새에 유행인『호르몬』이 왕성하여야됩니다。그러나 그것을 약으로서보충식혀야만충분히진행할수잇는만큼 그것에다 더한층진국으로본 이 필요케됩니다 다시말하자면재래의『호르몬』제는 單一性能(한가지작용)박게 못하엿는데 强力的호르몬『단』은 二重의진보를가진 綜合的호르몬劑인만큼 어려케 우수한효과가잇는것입니다 다음과 가튼 증세의 분은 꼭 복용하여주시사 人生의享樂의꿈과 깃붐을 어더주시요 性機能衰弱 性器發育不全症 不感症 早老症 性的신경쇠약 陰萎、早漏 麥精、遺精血、壓亢進 動脈硬化 精神力衰弱 耐力減退 身體衰弱하신분은곳 근치됩니다

人生의기쁨을도로차지실여러분께

試驗用『단』二日分

을거저드립니다

朝鮮日報에독자에한하야 통지하시는대로『단』二日分과『性의健康法』을 거저드립니다

속히 늙어저서 人生의 享樂의 길을잃고 한탄하시는분、부부화합에 자미를모르시는분、마음만 압흐가워하시나 임의대로 못마지못하시는분、몸이약하신분들은 조곰도 주저마시고『단』으로 깃뿜을 도로차저주시압

약가　東京市牛込區若松町百十二ノ一
五十粒 三圓五十錢
百粒 六圓
二百粒 十圓
日本生化學研究所
振替東京六六七一九
(나리지직접주문에 한하야 약방에서는 팔지아니하오)

モ カ ス
담배피는이의
齒磨

스모카는主로 喫煙家의齒磨입니다 그래서스모카를쓰시면 齒牙의검은진이곳떠러저집니다 그리고喫煙家가 아닐지라도 누구의齒牙에나 純白한光을나게합니다 스모카는 過度의喫煙에서 생기는입안이혜진데? 냄새?食慾不振?그것을防止하야口腔을相常狀態에둡니다 스모카의粉末에는 그濕潤을適當하게혯습니다 그것은가루의 散亂을막기爲하는것입니다 一人一個의使用量은約一個月强、어以上의消費는 濫費올시다

煙草店에 有함十五錢

煙草店 雜貨店 化粧品店 藥店에有함 定價十五錢

우수한치림약 리베-루

염려말고 꼭한번시용하심시오

五日分 貳円

大阪市東區南久太郎町 竹村製劑所

全國藥店에잇슴

學生募集

毎月一日新學期開始

奉天自動車株式會社附屬

滿洲自動車學校

創立以來十六年 寄宿舍完備 設備東洋第一 活動寫眞敎育 合格率最高就職迅速 乘用車及トラック練習 在學生百五十名

本科 三個月卒業 受驗科 一個月卒業

學則送呈

奉天商埠地十一緯路五五 電話(2)二九四四番

現代朝鮮文學全集

短篇集『上』大發賣中

新鮮純良

森永ミルク

밀크

애기들이질겨먹으며 決코배탈이나지안습니다 그러므로 애기는온기옹가잘자라고 포동포동하게살찌게됩니다

賣行・日本一

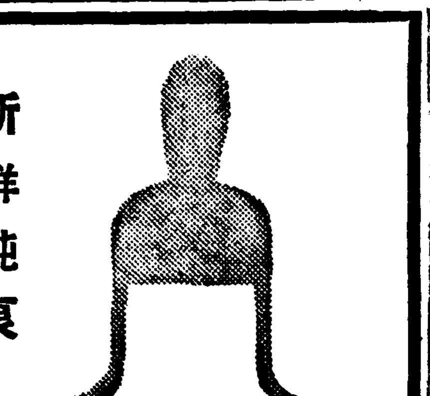

森永煉乳株式會社

M-43

少年

四月號를보셧습니까? 絶版되기전에 속히注文하십시요 단十錢

不老長壽 强精回春 更少年藥

百補丸

京城堅志洞 平和堂 一劑十円

武田發賣品

月經不順

○月經이적어서身體의調節이나쁜분
○月經이過多해서困難한분
○結婚期前後에이러나는神經衰弱
○四・五十歲頃의月經閉止期에이러나는頭痛・眩暈・耳鳴・腰痛・足腰厥冷

女性ホルモン (호르몬)

オバホルモン (오바호르몬)

右와如한여러가지는女性호르몬이不足한까닭입니다。早速히女性호르몬劑 オバホルモン을 服用하시는것이必要합니다。그作用이 全身的이여서 婦人體內의 모든生理機能을活潑케하는까닭입니다 オバホルモン을服用(又는注射)하면症狀은 消退할뿐아니라 疲勞도업서지고 食慾도늘며 血色이조아져서 皮膚의彈力도더하야젊어지게됩니다 女性의健康과 젊음을 爲하야オバホルモン을推奬합니다

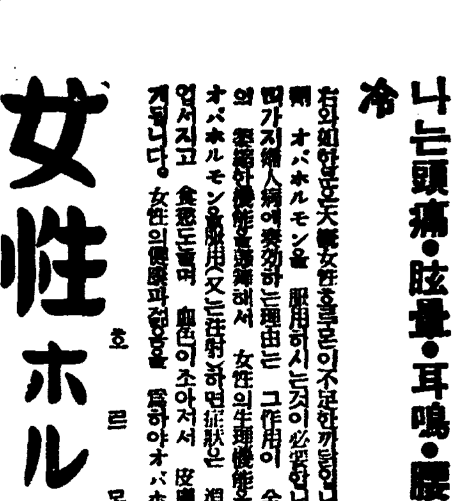

(價格) 錠劑 粉末 注射液

發賣元 武田長兵衛商店 大阪市東區道修町

製造元 帝國臟器製藥研究所 川崎市大宮町

봄비출차저서 ── 海州所見

業者側提示條件을 會社側에서一蹴
最後手段으로法的抗議準備
解決策杳然한金海鹽田事件

【釜山】누보 경남 김해군 명지면(金海郡鳴旨面)염전업자 총휴업사건에 대하야는 염전업자들이 될수잇는대로 원만히 해결하야 자기네들으로는 유배여인부와 그가족 삼천여명의 생도를 하루라도 속히 안정케하겟다는 방침하에 최대의 양보로서 "십일개조의 해결조건을상대편인 삼정물산회사 부산출장소(三井物産會社釜山出張所)에제출하얏다하든 지보한바이데 그후 회사측에서는 절대로 그조건으로는 해결할수업다고 십일개조건전부를 일축하얏다고한다 그래서 염전업자들은 눈물을먹음고 양보한해결조건을 드리주지안흐어상여우에더 원만해결을 바랄수업다고 극도로분개하고이제는법으로써 서비곡직을 밝힐결심을 한후 방금준비중이라고 한다 그래서 금후 대재벌들을배경으로한 동회사와 염전업자간의 법정투쟁이 여하히전개될른지 그진전이 주목된다고하며이 재각관계자의 말을 드건대다음과갓다

鹽田業者側 談 우리들은 자체의생활문제를해결하는동시 유배여인부 가족 삼천여명의 생도를 찾기위하야눈물을 먹음고 사정이허하는정도의 양보를하야서 사건해결에노력하얏스나 회사는 우리들의요구를 일축하얏습니다 이우에는 오직법으로써 대항할수밧게업습니다 어문제해결여하가 삼천여명의 생도가좌우되는 현편이니 최후까지 싸울결심이올시다운운

三井物産側 談 글세요 십일개조건을 가지고 온것은 사실입니다마는 회사의 형편으로 요구에응할수업습니다 운운

道商工課長 談 문제가문제어니만큼 하로바삐 해결되기를 바라는바이올시다마는 사건해결에직접간섭할수는업습니다 회사측에 속히해결하도록 부탁한일은 잇습니다운운

稅金增徵을憑藉코 家賃引上을畫策
平北道에서家主를團束

【新義州】중요사회정책(重要社會政策)의하나로 명년도부터 실시하기로된화재(火災)민구조기금설치에따라 평북에서도 십개년계획을세우고 오십만원의 적립을하기로되엿다 제일차로 래년도에 오만원을 적립하기로되엿는데 그중일만원은 국고보조를 엇고 남어지 사만원은 지방비부담으로되여 그염출방법은 지세(地稅) 영업세(營業稅) 부가세(附加稅)호별세(戶別稅) 가옥세(家屋稅)등 다섯종목에어르러증과하기로되엿다 그런데 최근재반물가등귀에따라 집주인(家主)간에 집세(家貰)의 인상을계획하고잇다는말이 전하야잇는이때 동기금적립에의한 가옥세의증과를 구실로하는 가주들에게는 엄중취체를하기로되여 그간도경찰부에서는 편내각서에명하야 엄중조사를하게되엿다

李基燦氏로決定
崇仁商業의後任校長
正式發令되면卒業式도擧行

【平南文社發】숭인상업학교(崇仁商業)교장 김항복(金恒福)씨가 모사건에 관련되여 사표를제출한후 후임교장문제로 학교리사회측과 도학무당국사이의 의견의일치를 보지못하게 분규를계속하기때문에 졸업식도 부득이 무기연기하게되여 일반의 관심을 끌게되엿다 한편섭치가 되여잇섯스나 어십오일 도학무당국과 학교리사회 량방의 의견이 일치를보아 리기찬(李基燦)씨가 후임교장으로 출마를 보게되엿다 어날오후 무전(武田)서회편은 리기찬씨의 사저로방문 교장승낙에대한 수속경과 리씨도 쾌락한모양이어서 금명중 정식의발표가잇슬모양이다 이리하여 오래동안 일반의 주목의목표가 되엿든 숭인상업학교문제는 일단락을 짓게되엿고 졸업식도곧 열거행하게될터이다 (寫眞은 李基燦氏)

海州首陽山서 新溫泉發見
黃海道서試驗中

【海州】모든방면으로비추어 보아 자라나고잇는 신흥공업도시 해주에 도한발전을 도아줄새로운기쁜「뉴-스」가 잇다 즉해주읍 북행정(海州邑北幸町)유십사번지 정순길(鄭順吉)씨는작년 유월이십일경 점심을먹고 산보나갓든바 해주노인정(老人亭)에서 약두마정가량 떠러저잇는수양산(首陽山)중턱에서 김이무럭무럭나는 조그마한 온천(溫泉)을발견하엿든일이 잇섯는데 그때이것을 무심히보고 오다가요지음도다시가본즉 여전히 맑은온천이 용출하므로 여것을사방에 알어본즉 백천온천(白川溫泉)물보다도 끈기가잇스면서 약효력이더잇다고하므로 정순길씨는 지난이십사일 도위생과(衛生課)에 여통보고하엿는데 도위생과에서는 방금 그온천수를갓다가 검사시험중으로 만약이온천이 다른온천보다 빠지는점이업고 위생상해로운 점이업는 그때에는 해주온천으로서 서조선의 유일한 온천으로설비하리라고한다

舍人公普에 志願者定員의五倍

【沙里院】봉산군 사인면(鳳山郡舍人面)공립보통학교에서는 금년도입학지원자총수는 예외정원의지원에 약오배인 삼백여명이나된다고하는데 이제 어리케 엄청나게 지원자수가 증가된 원인은 그학교는 작년부터연장인가시에 동면월산리(月山里)에사는 진씨가 총경비오천여원을 자담하야 교사를증축하는일변 중교재학생전부에게 수업료면제 이천여원식되는것을 아끼로 십년간계속하여 자담하게되어그학교에 입학만하면 아므로진학가는 누구나 수업료면제로 부담할수가잇는것을 이가톨기이현상을 나타내고잇는것이라는데 입학고사일은 이십륙일이라고한다

問題는資金調達
東海岸唯一의良港長湖港修築
道當局서도許可意向

【咸興文社發】천연적량항 북청군신창면장호(北靑郡新昌面長湖)항을 이위적으로 수축하고 다시 그배후에잇는 천연적조호정박장(碇泊場)인장진호(長津湖)까지수로를 굴착하야 동해안제일량항을만들려고하는안은 그동안북청유지 리시완(李時玩)씨외 열명이 함남도토목과에 그공사허가신청을제출하고 그허가만기다리고잇는중인데 어에대하야 도당국의말을드르면 기술적방면은 별로난점이업고 다만 총공비한만원이라는 자금이 판면원칙하게 조달될수잇슬지 그여부가 가장문제된다고한다 이에대하야 확실한 자금출처를 명시하면 곳허가하야 하면 곳허가할수도 엄지아니하고 실현될것이며 어가된 신포조선소(新浦造船所)와 함께 동해안의 이대 민간사업으로 비약의장래를약속하고잇다

黃海道에서도 木炭檢查制實施
品質向上, 販路擴張

【海州】황해도당국에서는 최근연료국책상으로보아 군수적으로 또는공업용으로 새로운길이열려크게중요시되고잇는 숫(木炭)에대하야 신년도부터 선귀사업으로써 검사를시행하리라한다 현재도내일년생산고는 백칠십만관으로 그중약칠할의 백십만관은 평양(平壤)경성(京城)을비롯하야 남조선지방으로 또는멀리 일본내지방면으로 이출되고잇는데 첫해는 도외이출에 한해서만 검사를하고 다음해부터는 자가용 이외에는 일체시행할터이라한다 이검사를 시행하는원인은 도내「숯」의 성가를 노피여 판로를 확장하는동시 중개인과 불량상인의중간착취를 방지하고 생산자를 옹호하며 소비자도 안심하고 살수잇게 하라는 염석이조안으로서 어검사구역은 금천(金川)평산(平山)봉산(鳳山)곡산(谷山)장연(長淵)등 중요지산지에서 결정될모양이라한다

兩制度實施의 祝賀準備協議

【海州】지원병제도(志願兵制度)와 및 개정교육령(改正敎育令)실시를 어마ㄷ 해주읍(海州邑)에서는 그축하회(祝賀會)를 성대거행하고저 지난이십삼일유지다수가 해주읍사무소에모여 축하준비협의회를 여럿섯는데 여십오일에도 다시협의회를 열고 구체적순서를 토의하엿다한다

咸南初等校長會議

【咸南文社發】공학령개정으로인한 함남도초등학교장회의는오는말일 오전여덟시사십오분부터 함흥고녀(咸興高女)강당에서 개최하기로되엿다고한다

光州第三普校
南部設置說有力

【光州】광주제삼보통학교설치문제는 오래동안 일반부민의갈망된 중요문제엿섯는데 소화십삼년도중에 반드시설치하여야만한다는 여론이노파 제일보통학교동창회기금이다 동회편인흥판(興阪)건축기지팔백여평시가 약이만여원되는것을 제삼보통학교설립기금으로 기증하엿고구광주청년회(舊光州靑年會)의기지매도금일만륙천여원을 역시 제삼보통학교설립기금으로 기증한것외에 제산보통학교는 속히실연을 보게될듯하다는바 광주부당국으로서도 재반준비가 완료되면 오월중에는 개교될터이라하며 동교의위치는 양시정방 백운정(白雲町) 사정(?) 방면으로 광주시 남부에 설치되리라한다

襄陽,江陵間鐵道
明年十一月에開通

【江陵】동해북부선(東海北部線)양양-강릉간 철도공사는 목하 기초적토공사를 진행코잇스나 정거장 완성까지는 명년십일월까지 걸리리라 하며 개통은 명년이월로 한정하인바이는원주(原州)방면의 중앙선(中央線)을 급하고잇는관계라고한다

溫泉公普에 百圓을喜捨

【牙山】충남아산군 온양온천공립보통학교(溫陽溫泉公立普通學校)에 지난이십일에 동군온천리에 사는홍사량(洪思宅)씨가 동교를 방문하고 일금백원을 운동장수선비로기증하엿다한다

出征將兵에게
元山府會서感謝電

【元山】지난이십삼일개회한 제오십회 원산부회에서는 지나사변의 출정장병에 감사의뜻을표함과동시에 명예의 전사자에게 애도의뜻을표하는 전보를 북지파견군 사내(寺內)최고지휘관 ○○파견군 전(畑)최고지휘관 ○○상해파견군 장곡천(長谷川)사령관에게 각각발부하기로 만장일치가결하는동시 조선군사령관에게는 군후원지원제도 설시에 대하야 각관계자에게 각각 감사의 전보를 보내기로가결하야 즉일발전하얏다

舍人面神社基地는 公普校아프로決定

【沙里院】봉산군 사인면(鳳山郡舍人面)에는 금반 이천오백원의 경비로 사인면신사(舍人面神社)를 신설코저 봉산군을거처 도에 인가신청중에 잇다는데 기지는 사인면공보교(舍人面公普校)압 일천오백평으로 결정되엿다고한다

和順에도毒感

【綾州】전남화순군지방에는 천후가 불순한중에 이지음원절기를 당하야 전군일대에 자못악성유행감기가 창궐하게되여 일반군민보건상에 일대위협을 주고잇는중 다소사망자도잇슬듯하다고한다

人口十萬을目標로 飮料水施設計畫
多獅島工事着着進捗

【新義州】서선중앙의〃부동항〃인 다사도축항공사(多獅島築港工事)도〃해빙〃에따라 본격적공사를 개시하려고 방금준비중인데 소화십삼년도의 공비예산은루차보도한바와가티 염배오십만원으로 소화십삼년도까지에 일천삼백만원을 들여삼천톤〃급의선박을 일시에 륙척이나 안벽(岸壁)에게류케 될것이라고한다더 십만을포용할 대도시 계획을세우고 방금평북도 토목과에서도 시구성의 생명인 음료수 문제해결을 하려고 연구중에 엇는데 음료수공급안을 드러보면다음과갓다

◀第一案 多獅島附近山岳의 谷間을堰止하야 天然水를 利用할案

◀第二案 道營工業用水道의設備를擴大하야 新義州로부터 送水할案

◀第三案 三橋川으로부터 引水하야 飮料水化시켜 供給할案

咸南蹴球大會

【三湖】함남삼호(三湖)에서는이번 삼호공립보통학교 동창회주최와 본보삼호지국 후원으로 함남축구대회를 개최한다고한다

◀時日 三月二十九日午前九時 ◀場所 三湖公立普通學校運動場 ◀主催 三湖公立普校同窓會 ◀後援 朝鮮日報社三湖支局 東亞日報社三湖分局 ◀申込所 三湖精米所 ◀申込期限 三月廿九日午前八時半 ◀申込金 每團 金三十圓 ◀賞品 優勝團 優勝旗一本 現金三十圓 準優勝團 盾一個 決勝團 盾一個 ◀詳細한規則은當日發表함

犯罪에도時局色 發生件數激減!
黃海道內昨年中集計

【海州】작년중황해도내에서발생한 범죄(犯罪)건수는 놀랍게주려다── 즉 황해도보안과(保安課)집계에의하면 작년일년동안에 도내에서발생한 범죄건수는 팔천이백여든두건이며 그중검거건수는 칠천사백구십건으로 그전년도발생건수에비하면 약일천건에가까운 격감을보이고잇다 어원인은 작년구월북지사변의 발생과동시에 각부락에 자경단(自警團)이 조직되여 경찰과협력하여 범죄예방에 힘쓴결과대체로 풍작인데다가 겸하여면화(棉花) 양잠(養蠶)등의가격이올라 경기가일반적으로 조흔점과 시상시국에연유하여도민이일반적으로 긴장햇든때문이것을주 잇는데 발생건수를 종류별로보면다음과갓다

種類	發生件數
殺人	四四
放火	三八
通貨僞造	五
文書僞造	三四〇
强盜	八九
竊盜	二、五八八
詐欺	一、三〇七
恐喝	八五
橫領	七二五
賭博	一〇五
傷害	一五四五
其他刑法犯	一二〇五
特別法犯	三〇七
計	八二八二

어상에서 보는바와가티 범죄발생건수를 종류별로보면 절도(竊盜)이천오백팔십팔건이 최고로서 다음으로는사기(詐欺)일천삼백칠건 횡령(橫領)칠백이십오건으로 지난번이 다수를 차지하고잇스며 살인(殺人)사십사건 방화(放火)삼십팔건으로 어둡어 비교적 적은건수를 보이고잇다

東草公普校設置에 千八百圓또喜捨
篤志家高東煥氏의特志

【東草】도보조금 오천팔백원과 특지가 고동환(高東煥)씨의 의연금일천팔백원 합계 칠천팔백원으로 동초(東草)공립보통학교설치에대한 계획공사비가 편성되얏다 함은 기보한바어니와 이래준비공작에 분망중 지난이십일경에 동면 도당국으로부터 보조비중 일천팔백원은 부득이 감삭한다는 통첩이 전달되야 도천면당국에서는 매우주창황이 어것을안고 동환씨는 다시면당국을차저와서 일천팔백원까지합계사천원을 흔연히 자담할것을 약속하엿다。 그리하여 일시암초에 걸렷든 동공사비문제는 고씨의특지로 시명랑화되엿스며 일반은 씨의 공유열에찬하를마지안는다고한다

妻侍下의七十翁
虐待에못이겨離婚訴
海州地方法院에눈물의呼訴

【海州】유십오세나된 백발의노인이 남포한처(妻)로부터 매를맛고는 살수업다하야 지난이십삼일 해주지방법원(海州地方法院)에 이혼소송을 제기하엿다 해주읍남욱정(海州邑南旭町)오백삼번지 김일원(金一元)[*]은 이씨(李氏)[*]〈以上全部假名〉와 대정십오년에 결혼하고 동거해 오든터인데 이씨는 성격이날폭하야 남이잇거나 말거나 서슴치안코 남편에게 불손한말과폭행을하므로 이러한 학대미테서는 동거할수업다고 소송을제기한것이라한다

執行當하고 忿겸에放火燒死

【大平】지난이십사일오후여덟시경에 평남대동군대보면대평내리(平南大同郡大寶面大平內里)에사는 홍종도(洪宗道)가명(假名)이라는 노파가 비참하게도불에 타죽엇는데 전기홍도파의 아들이 파산을당하자 이를비관한끄 집에 드러가서 석유를켜고 그가티 타죽엇다한다

地方人事

◀林富男氏(前正義女高普敎諭)京城南高普轉任人事次來社平南支社來訪

◀白石光治郎氏(平南道內務部長)二週間豫定으로北支視察次去二十六日飛行機로出發

◀前隈留次氏(平南道官房主事)喪配

各學校合格者

全州女高普

柳次鉉 趙泳玉 申貞姬 洪淑玒 金永均 吳永禮 張世英 姜寶英 柳淳克 金粉伊 沈九萬 韓正南 金錦男 崔錦植 張貞珠 徐容姬 洪淳愛 鄭順任 宋五得 金順德 姜順熙 曹貞姬 張泳德 朴憲禮 鄭順姬 尹慈永 金完淑 鄭甲順 玄貞淑 金仁愛 許京子 徐貞守 吳慶姬 白正愛 李貞子 金南順 朴炳振 姜今昌 徐任順 殷鍾禮 韓福枝 金順昌 金甲伊 金敬順 黃錫男 姜玉順 鄭末南 白錫基 白貞順 湯恩淑 朴鶴秀 李任珍 李貞順 吳淑順 李貞子 崔英愛 丁榮子 金福順 姜永昌 朴鶴禮 金東賢 金明珠 金末淳 張誠淳 崔熙生 金憲典 鄭任愛 吳甲壽 梁賢讓 宋桂子 尹蓮子 金榮福 金福禮 李慶姬 朴京姬 魯順姬 張仁順 崔順甫 宋炳淑 朱永植 李東熙 金英愛 金順姬 姜貞愛 徐貞姬 韓奉順 黃祥禮 李榮順 趙成女 林良玉 金貞順 辛炯禮 李孝貞 金寶愛 崔永愛 李春熙 鄭煥哲 陳貞淳 金容林 李慶姬 康泳愛 白玉嬅 申山玉 金淳子 朴玉禮 吳順錫 文仙吉 晋在賢 宋璦順

平壤光成高普

洪基煥 金智沈 羅松鶴 池炳喆 宋熙寅 金日鉉 金昆寶 韓承鎬 趙東國 李東洙 吳永寬 鄭觀三 李明俊 李寶基 文永吉 朴圭祥 李錫榮 李位禮 崔熙觀 金甲泳 金鳳石 田根永 趙東鎬 安寶學 朱炳燁 柳君七 金錫俊 李應浩 趙錫周 宋龍成 趙忠植 張應吉 朴箕陽 趙景錫 林用善 金來南 金相輔 張良杰 宋春聖 尹德重 史秉熙 康鍾植 曹昌烈 金善浩 韓順道 周永鉉 韓德潤 金基鎬 李應大 羅仁吉 金舜模 柳成烈 蔡泳翼 李源鎬 羅順益 金永武 趙東協 洪孝觀 金若濟 吳廷漢 湯觀浩 韓鎭源 崔濟植 朴日甲 朴東仁 金健熙 孫棟炫 金膺煥 郭宗文 車庚鎬 金仁淳 林濟穆 韓春根 湯泳珥 朴宗斌 金在奎 康濟信 李成璜 金熙昌 金南淑 咸成鶴 李範鮮 崔元濟 金秉典 申載厦 沈玉鉉 林載明 車壽英 李義哲 李根松 鄭達夢 金錫周 白 善 奇映璹 朴一彬 金永駿 林致業 李世煥 趙恒吉 金應徽 朴潤河 金寬洙 金東一 金斑七 李舜業 金彰煥 金沉世 崔慶善 金斗壽 金奎涉 金琛淵 黃樂永 金東根 尹公義 陳亨祿 金政燮 李在昊 金正均 金善萬 (以上一一九名)

釜山女高普

李蓮秀 李楨淑 權順善 具在錫 李玉寅 趙秉玉 朴貞淑 張寅善 張萬金 李興順 吳潤澤 李福蓮 尹貞元 朴福永 李敬姬 金順子 李昌順 韓芝云 金觀子 成金玉 尹必勤 鄭仁子 李寅善 金孝順 孫玉子 李玉子 卓金蓮 金瑞元 河玉禧 金善子 金孝田 裵命蓮 李福壽 金明子 朴貞善 李貞順 金榮淑 田貞愛 李必善 鄭永壽 金宜中 張尙珍 鄭憲淑 金斗理 金福鶴 盧性坤 鄭金鳳 金南壽 金貞愛 金鳳壽 梁 福 李必愛 朴甲允 辛德子 盧甲植 白玉子 李圭蘭 李蓮守 朴終順 金英子 文淑善 金 達 朴華子 金榮姬 朱東燦 劉甲德 白玉子 金福順 柳玉順 金卜善 朴達順 吳仁淑 張德愛 崔三鶴 曹今安 鄭福姬 徐末順 車瑛順 尹珌順 李甲守 金福南 朴英珠 金小南 朴玉今 宋福守 權斗鶴 池甲連 河鳳永 崔富善 崔癸順 安順達 金且淑 柳喜壽 兪福慶 金英善 吳壬得 金德順 安外順 金慶子 姜守眞 朴 京 金仁順 朴世今 崔東珍 林鳳蓮 張柳金 李福任 高福守 金漢玉 金福順

東萊日新女校

金鳳鶴 金敬愛 金永愛 李劾再 金榮子 徐吉淑 李千鳥 權海子 朴幸玉 金末順 朱瑛順 李壽福 朴壬順 崔英子 李貞姬 李山玉 玉慶任 宋甲淑 李南出 朴貞子 崔吉鳴 金五禮 吳終淑 金愛淵 孫永愛 沈在蓮 宋瑛子 金福善 李秀閏 金貞淑 吳春子 金吉浩 金貞淑 金德鳳 朴宗愛 朴順子 權曉珠 鄭玉金 金榮子 李鳳今 朴瑛子 金末年 (以上四十二名)

新義州職業校

▲家具科 金秉爵 吳一錄 安義赫 李萬煥 金乾湖 張昌日 張鎭亨 李大範 尹德浴 趙壯庚 趙信學 尹成鶴 安尖漸 金應甲 崔秉俊 林宗來 (廿六名)

▲漆器科 金東涉 朴明均 金炳甲 李仲浩 獨孤香 (五名)

▲建築科 崔成玉 李善華 鄭裕益 金昆秦 金如相 金五煉 李 善 鄭文益 任重彬 徐聖澤 鄭德周 金昌旭 申福心 劉觀麟 姜昌鎰 李德彬 朴成錄

水道普及을要望
〃專用栓보다共同栓을늘니라〃
元山府會에서痛論

【元山】원산부회석상에서 한기수(韓基洙)의원과 남백우(南百祐)의원은 수도문제에대하야 다음과가티말햇다

韓基洙 원산에는 수도부민으로서 수도의혜택을 밧지못하고 수질이나쁜우물(井戶)물을 먹는부민이만타 부에서는 하로바삐 수도시설의 규칙을 도하지안켓는가 우물가운데서 수질이나쁜것은검사하고 폐지함이어떠한가 송도원(松濤園)에는 침대하가 수도시설이 업서서 모두나뿐우물을 먹고잇다 이것은 위생상견지로보더래도 위험하기 비길데업다 이곳에 수도설비의의사는업는가

南百祐 변민이만흔 원산에는돈 엇는사람만 사용할수잇는 수도의 전용전(專用栓)은 늘니고공용전(共用栓)은 도리어 감소되여갑는데 그이유는 어데잇는가 대한 공비를 듸리면서 전용전만장려하는것은 조치안타 기롯부민에게 온전을 엽히라면 공용전을증가해야되겟는데 어찌생각하는가

이상에대하야 공천내무과장은 송하리방면도 수도확장공사가끗나면 그온전용이울것이다 수도전용전은 아직증가할수업스나장래고려하겟고 사실공용전은 증가하려고한다고 대답햇다

鰒魚의中毒橫死

【高興】전남고흥군동강면(全南高興郡東江面)에 사는 근속돈 면장송원섭(宋順燮)씨는 지난이십일일오후에 복생선을먹고 중독되여 사십구세를 일기로이세상을 떠낫다한다

長篇小說

濁流

蔡萬植 作 鄭玄雄 畫 【160】

食慾의方法論 (20)

『말두 마시우……』

주인여자는 결을 내어 떠든것이 적지했든지 해범집 옷으면서 뒤로 물러 안는다.

『…다 몸을겻들두 엄잔허 잇서 호강하자구 딸자식을 논디니루 내곳는 연놈두 잇고 애면을 하느라구 천두나 술접에다가 팔어먹는 수두 잇거는 하다마는 그래두 열에 아홉은 가지안지 굶다못해 그지없니다. 나는 이런장사를 여러해 한터에 그속으루는 뚫어지게 알구잇다우… 배고픈 호랭이가 원님을 알어보나요? 굶어죽기 아니면 도둑질인데 아참 여보시우그래 당신님 생각에는 이러데 와서 엇는니 도둑질이 낫다구생각하시우?』

『그야……』

승재는 실상 도둑질과 그것과를 비교해서 어느것이 좀더 낫다는 판단을 선뜻 내리기가 어려웟다.

『거 보시우! 도둑질 할수업지요? 그러니 그대루 안저서 꼿꼿이 굶어죽어요? 원 언간 탈을 쓰구서 인간세상에 참례를햇다가 생으루 굶어죽다니? 그런 가엽슨 노릇이잇수? ……。 그러니 살구볼밭어지 그래 사는게 나뿌?』

승재는 뻔히 중흔게 울린 형편이어서 대답을 못하고 끄먹끄먹 안젓다.

『그리구 여보시우……』

승재를 주인여자는 한참이나 두어두고 혼자 담배만 풀석풀석 피우다가 문득 긴한 목소리로 말을 내되 조용조용 건넌방을 주의한다.

『…장차 어떠케 하실른지 몰으겟소마는、저애를 몸을 빼주어두 별수 업스리다!』

『네? 어째서?』

『도 팔어먹읍니다ㅣ요』

『도오?』

『네에、언제 두구 보시우』

『그럼 리자……』

『아니요! 나는 다、한두번이 어 어니구 여러차레 겪근이 엇서서 하는 소리랍니다!… 아 글세 그사람네가 그까짓것 돈 어배원 가지구서 한평생 살줄 아시우?…。장사? 흥!…。단 일년 지탕하면 오래가는 셈이지요。그리구나면 그때는 철두 아니엇다 한번 깨묵맛을 디렷든걸 오죽 잘팔어먹어요? 서방이나 그때나 배고프기는 일반언데 무엇에 대겨서 안팔어먹겟수?……。두번째는 굶어죽더래두 안굶어먹을 예미예 버리면 예여 처음번에、빨써 팔어먹을 언든다우……。생각해보시우? 어찌가 그럴거아니우?』

『네에!』

승재는 미상불 그럴듯 하다고 고개를 연신 끄덕거린다。 그리고보니 인제 서울로 올라가서 돈을 보내어 몸만 빼노하주는것도 생각할 문제라햇다

『보아서 존 놈가집으루 밋며누리라두 주게 하든지……』

승재는 퍽이 그러겟다는 작정이라느니보다 어떠케하고 두루 생각하면서 혼자말가티 중얼거리는것을 주인여자가 엇핏 내다러

『건두 팰헌 소리지요!』

하고 고개를 설레설레 흔든다

『건 왜요?』

『여보시우 당신님 저어기 존 여편네들 거 팔짜가 어떤지 아시우?……。잘 모르거든 좀 들어보시우。여름한철이나 겨우 시꺼먼 꽁보리밥 배불리 어더먹지 여니때는 편편 굶구지내우。옷이 어데 변변허우。삼복에 무명것 칠칠감구 살기 동지섯달에 맨발 벗구 혼고쟁이 입구 더얼덜 떨기 。。。일은 그리구서두 뮤나오게 하지요。머 말이나 소갓다우! 도무지 사람팔루 뵈들 안는걸…。그런데다가 열이면 열 다 서에미가 구박허구 걸핏하면 농장질을 하지요。서방놈이 때리지요!… 어데 개 팔짜가 그러케 기구허우? 차라리 개만두 못하지…。그러니 자 생각해보시우。그러캐두 못어더 먹구 헐벗구 빼가 휘게 일을하구 그리구두 밥낫 밤낫이 찢이나 밧구… 이러면서 그 승악한 놈두산이한테、게집으루 한사내 생긴다는 꼭 고것한가지 그까짓것이 무슨 그리 큰 자랑이라구…。그까짓것이 무슨 그리 대단한 영광이라구 그노릇을 한단말슴이요? 데체 춘향이는 이도령이 다 잘나구 또 제정두 잇구해서 절개를 지켯다지만 시방 여니 게집들이야 그까짓 일부종사가 하상 그리 대단하다구 존 놈두산이한데 매달려서 그고생을 할게 무어란말슴이요?…。당신님이 다 귀여허구 그러신다니 저애만하더래두 내가 시방 이야기한대루 존에가서 그팔짜가 된다면 당신님 생각에 조켓수? 네?…。나가드면 그러느니 차라리 여기다 두지!』

만일 농촌의 여자의 생활이 사실로 그러다면 미상불 명념이더된 이길에서 그길로 옴아간 남으로 안저서 나면 올흔가라고 한다는것도 결국 새빨출 여겨 그걸 주장하는것이부지럽지 안흔가 시펏다。

대체가 그렁저런 아니라 정으로 생각하더래도 어 여자의 말마따나 승재로서는 명념이를 그런데로 보내기가 좌마 가엽서 못하리라햇다

銀內服으로인한 약성림질의근치료법!

深遠殺菌으로百發百中根治

림질은 전염병당초에 그치료약의선택을잘못하시여서 根治를못하시고 병세가 一時的安靜되야 고통과고름이 졸개인것을 다나은줄로믿고 치료를中止하며 조섭을안하실때에는 기회를타서 도로病菌은 猛烈히活動을시작하게되야 고질이되어 낫기가 어렵게되고 더구나 무서운 後部尿道炎 副睾丸炎 섭호선염 자궁내막염등을 얼으키게됨으로 반드시 정당한치료법 銀內服療法「바로-루」만이 림질을 근치식혀주는바입니다

治淋劑의選擇

정당한治淋劑는 반드시 强烈한殺菌力을가진약을 內服하여서 조직심부에서부터 尿道外口로 그强力作用을 하는療法의약이라야만되는데 從來의內服藥은 殺菌力이弱하고 더구나 胃腸에고장을일으키어서 적당치못하엿으며 人工的으로 尿道外口로부터 藥物을注入하거나 揷入 혹은洗滌하는局所療法은 患部를자극식혀서 고통이심할뿐더러 內部로淋菌을밀어너어서 무서운併發症을일으키기쉬우나 특히유감이적지안엇든것이엇읍니다

銀內服의達成

京都帝大敎授 堀場理學博士와小田切理學士의協力研究에依하야완성된 發明特許 治淋新藥「金屬오르가노졸製法」을應用한結果出現된 銀의極微粒子(코로이드)化한것과 殺菌과防腐力이强烈한 銀의收斂力이현저한 優良白檀油(산달)와의 特殊結合에의한 斯界唯一의 銀內服達成劑인대 兩劑의相乘作用에依한 치료효과는 極히强大하며 또한深部에到達하는힘이强함니다 즉바로-루를 服用하자 腸壁으로 迅速히吸取되어 血液과 더부러 순환하고 體液그자체에 굿센약효를주어서 尿道를위시로 尿道側管 방광 섭호선 副睾丸 자궁내막 란관 란소등의 심부의各部에 세밀히滲透하야 의치작용을 發揮하고 病巢部의淋菌을 사멸식하고 炎衝을개어게하야 환부의新生회복을도모하고 再發을방지하여줌니다

그러므로 醫治經路가 내부로부터 외부로 合理的으로 나가기때문에 초기급성림질인때에는 症狀의內攻을방지하면서 治癒하며 또 한복잡한 婦人의內部질환에도 특효케됩니다 더구나 먹기에도 아무런不便不快를 늣기지 않고 連服하여도 胃腸障害의 부작용을일으키지않음으로 만성림질에대하여서는 가장효과적이며 그치료효과는 外用劑와 內服藥의 兩特徵을兼備한獨特한치료약입니다

京都帝國大學化學研究所創製 (製法特許)

바로-루(銀오르가노졸산달油)는 京都帝大化學研究所內에잇어서 그特許施設의理化學的操作밑에서 嚴密製造되엇고 터욱히同大學附屬病院泌尿科및婦人科를爲始하야 全國著名病醫院에서 臨床的으로使用되어잇으며 그治驗成績이極히優秀한結果를얻게되엿으며 同大學醫學部皮膚科紀要第二十二卷第三號에發表하시사이어 皮膚科泌尿科敎室醫學博士片山義郞先生이것을醫學會에報告하엿으니 이것으로도 넉넉히本劑가 그얼마나權威와藥效가偉大한治淋藥인가를아실줄압니다 바로-루의連續服用과自制攝生 여쳐어야말로 淋疾의最短期療法이라고서 여기에推奬하는바입니다

無代進呈 新刊「淋疾과그療法」四六判七十餘頁 新聞名을明記하야請求하시면 一名一冊에限하야 無代로進呈함니다

全道各地有名藥店에잇음 萬若品切時는直接發賣元에爲替나振替或은代金引換으로注文하시면密送함 先金의時는送料는不要함

藥價 一圓八十錢 三圓五十錢 五圓五十錢 十圓 送料四十五錢

바로-루

發賣元 大木合名會社 東京市神田區鍛冶町大通(神田驛前) 振替東京五〇番·代表電話神田一一〇番 大阪市東區淡路町(大手橋西詰) 振替 大阪七七五番·電話 北濱